掃蕩報

SAO TANG PAO

第一千六百九十七號

電話：經理部 二三三四七　編輯部 二三六七九　有線電報掛號 二二二一七　無線電報掛號 二二二一七

今日出三大張售洋四分

本報價目

本埠	外埠及日本	南洋及歐美
每月一元	每月一元二角	每月四元
半年五元四角	半年六元四角	半年廿三元二角
全年十元	全年十二元	全年四十三元六角

郵費在內

登記證：內政部警字第四五四五號　中宣會中字第二四九八號

社址：漢口民生路河街口

今天版次

第一張
社論……第二版
要聞……第三版
國內新聞……第四版
國際新聞……第五版
每日畫刊「新郵」……第六版

第二張
武漢新聞……第七版
教育體育新聞……第八版
廣告……第九版

第三張
醫學專刊……第十版
經濟新聞……第十一版
瞭望哨……第十二版

壽爾康

德國內分泌名貴補劑

德國愛特諾博士發明　德國成爾鄧藥廠監製

上海柯爾登洋行總經理

各埠藥房均有出售

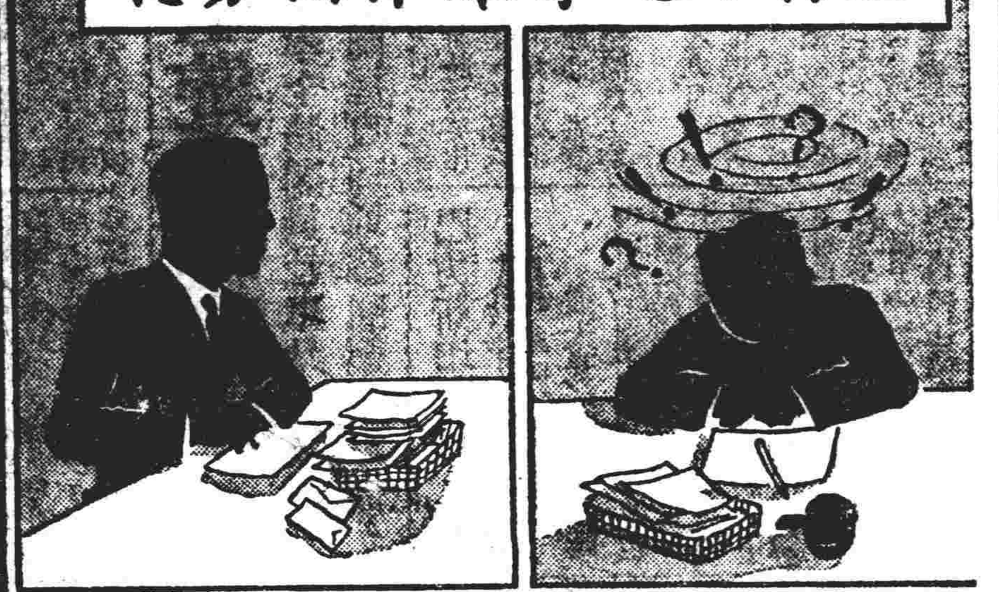

神經衰弱　腦力薄弱
腰酸背痛　未老先衰
面黃肌瘦　夜眠不安
月經不調　久婚不育

凡此種種病象，皆由內分泌不正常而起，蓋內分泌腺分泌之一種液體名「好而蒙」，為人體中一種化學產生物，隨血液輸送體內各部組織，何部內分泌發生障碍，何部即發生病變，如以普通藥物治之，如隔靴搔癢，效力極微，惟有以動物體內取得之「內分泌」精液，補充人體「內分泌」之不足，乃可收事半功倍之效也！

「壽爾康」係以強壯動物之內分泌液（好而蒙）複製而成之「盼好而蒙」為主要原料，其效力較普通內分泌製劑強大可靠，具有「補腦」「補血」「補神」三大補力，任何虛衰之體，試服一二盒後，無不精神勃發，腰腳輕健，腦力堅強，夜眠酣適，面色紅潤，容顏煥發，男女同服，保證一索得男，全球服者，均已得其實效，一致推崇！誠為兩面顧到之補劑

摘印詳細說明書函索奉贈

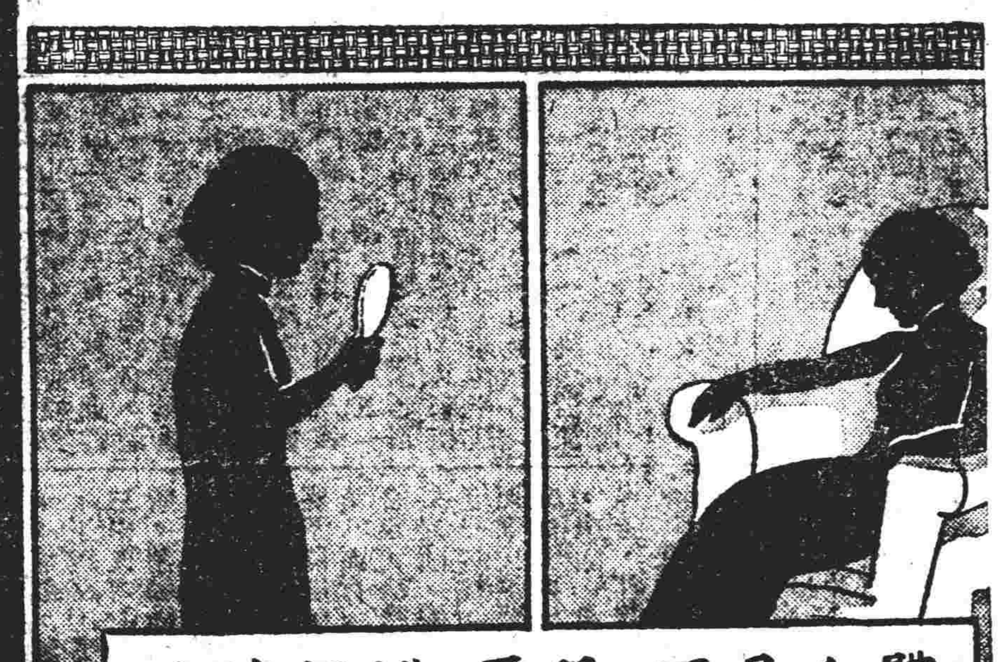

本報經理部啟事

本報發行數量，已達三萬份以上，銷耗過多，虧累實鉅，爰定自本月十五日起，所有長短期廣告，一律略事增價，藉資彌補，特此露佈。

律師楊維慶受任鶴鳴樓紙號趙伯階君常年法律顧問

本律師茲受上開當事人聘爲常年法律顧問嗣後如有侵害其法益者本律師依法保障之

本律師事務所漢口府東一路衡榮里七號電話三二六零六號

湖北省航業局緊要公告

本月八日本埠各報載有本局鄂城班漢池輪在葛店出事查漢池輪係在武漢輪渡第三航綫服務前項謠諑顯係奸人別有作用當此國防緊急之際乃有此等僞造事實居心叵測殊堪痛恨除呈府廳嚴究外合再公告俾衆咸知

局長洪雁賓　副局長陸桂群

中華民國二十六年八月八日

律師李顯榮代表李多英聲明與楊國荀脫離夫妻關係啟事

據上開當事人來所聲稱多英幼時由父母作主與楊國荀訂立婚約本人自知事體後迭向對方聲明解除詎楊國荀於本年上春竟糾合多人將本人強搶至家迫脅與伊結婚本人處此淫威之下實無法抵抗惟有聽其宰割今乘楊家不備逃出虎口特委託貴律師除將於楊國荀妨害自由罪部分依法訴追外并請代予登報聲明與楊國荀脫離夫妻關係等情據此合亟代爲聲明如上

事務所漢口清芬二馬路厚榮里三號

律師劉文斌代表王啟民君聲明解除婚姻預約啟事

據王啟民君聲稱啟民現已成年幼時由父母作主與劉佩如先生第三女公子劉佩瑋所訂婚姻預約決難承認請代登報聲明解除等情前來核與現行民法規定尚無不合用代爲聲明如右

事務所寶善堂坐慧里五號電話三三另七七號

義順成商店決定歇業結束拍賣啟事

本店因各股東無意經營決定歇業凡存各樣底貨自即日起從二折至九折推銷所謂不顧成本大犧牲倘蒙惠顧無任歡迎

地址：漢口江漢路　電話二二二〇六三

律師蘇道衡受任新堤十八班碼頭全體工友常年法律顧問啟事

據新堤十八班碼頭全體工友代表鄭邦忠何賢廷聲稱本碼頭工友衆多爭端時起皆無法律知識特聘爲常年法律顧問指導保護本碼頭一切法益等情除另受聘約外嗣後關於該碼頭之一切利益當依法保障之特此通啓

事務所：武昌西廠口文家巷三號電話四一〇二二號

律師李顯榮受任李眞善君常年法律顧問通告

茲受上開當事人所聘爲常年法律顧問嗣後對於該當事人所有營業信譽以及其他一切法益本律師依法負有保障之責

事務所漢口清芬二馬路厚榮里三號

漢口景街廣興里口　至誠號啟事

自盧案發生以來敝號愛國之心不敢後人乃矢志不買賣仇貨並已自動將所有少數之仇貨抄單呈報同業公會派員眼同封存外特登報聲明即希公鑒

至誠號啓

介紹小兒科名醫王握瑜先生啟事

名醫王握瑜先生留日凡八九年回國以來歷任國內各醫科專門學校教授兼小兒科主任舉凡兒童一切疑難病症莫不應手成春同人等因先生學理經驗俱臻上乘特邀請設診所並留數語俾病者知所問津

王醫師診所設武昌中正路修德里五號　門診時間上午八時至十二時　出診時間下午一時至五時

【介紹人】陳時　楊錦昱　陶堯階　張導民　劉復　嚴士佳　丁文安　李漢如　熊夢　同啟

BLUSEN LIQUID

補爾神

補藥水

人參為我國數千年來最尊貴補劑，如能常年服用，確能延年益壽，返老還童，為補血強身之聖品，但普通藥舖所出售之人參，均須經煎煮後服用，手續上諸多不便，本廠有鑒於此，為便于一般應用起見，乃將人參與砒燐鐵等諸大補劑配合製成一種內服藥，定名「補爾神」，服後不但補血補精，且有補腦壯骨等功，實為最新複方之滋補良藥也。

上海新亞藥廠製造　各藥房均售

駐漢總辦事處

漢口特三區延昌里九號海昌洋行

粵漢鐵路管理局招攷試用司報廣告

[一]程度：初中或同等學校畢業，熟悉有線電報收發技能者。[二]年齡：十八歲以上，二十四歲以下。[三]體格與性別：身體強健，無不良嗜好者。只收男性。[四]考試科目：黨義，國文，英文，聽音及看紙條，拍收國文，英文電報。[五]報名日期：自即日起，至八月十日截止。[六]報名手續：攜帶畢業證書，及最近四寸半身軟底像片一張，先到報名處於相片上蓋章，隨到本局醫院檢驗體格，由醫生於相片後註明檢驗結果加蓋圖章，其合格者即持相片再到報名處繳納報名費一元，報名，並領取入場證，取錄與否相片與報名費概不退還。[七]考試日期：八月十二日（應用毛筆鋼筆鉛筆自帶）[八]名額與待遇：正取十二名，備取六名，遇有司報缺額，依次派補試用六個月，月給津貼二十元，試用期滿成績優良者，升充司報，月支薪金廿四元。[九]報名地點：武昌徐家棚本局運輸處電務課。[十]特別注意：如有以薦函，或託人說項請求者，立即取銷考試資格，用杜倖進，幸毋自誤。

粵湘鄂贛特產聯合展覽會湖北籌備委員會啟事

逕啟者查本會於本年七月三日在漢口新市場開幕展覽四省特產曾經製就各職員白底藍字圓形籌備委員會證章及各廠商商字證章各[illegible]勤務等黃白兩色綾布符號分發佩帶以資識別在案茲本會業於七月三十一日閉幕所有前項證章符號自應一律繳銷惟時間倉卒未能一一收回特此登報聲明作廢此啓

太安遠大聯運公司啟事

本公司代客辦理由漢口至宜昌沿途各埠上下貨物運輸事宜歷有年所穩妥迅速素蒙各幫讚許茲為擴充營業起見呈奉湖北建設廳航業局准許增加襄河線辦理聯運事宜所有漢口至樊城老河口沿途各埠均派有妥實負責人員專理上下貨物裝卸事務簡便迅速務使貴客滿意添設第一貨棧及代客代保水火各險務求安全取費低廉不收絲毫額外費用以酬各幫惠顧雅意如蒙委託竭誠歡迎 聯運各埠地名開列于後【上江線】新堤 洪水港 車灣 監利 塔市 調關 石首 藕池 新廠 郝穴 馬林嘴 阧湖堤 觀音寺 沙市 江口 董市 洋溪 枝江 宜都 紅花套 古老背 宜昌 松滋 巴東【襄河線】漢川 繫馬口 分水嘴 脈旺嘴 仙桃鎮 麻洋潭 彭市河 岳口 沙洋 白口 鍾祥 宜城 樊城 老河口 天門 長江埠 總公司本市襪子街九號電話三二三四六號

張謨律師受任上海大中華橡膠廠漢口發行所主任孫炳麟君常年法律顧問并代緊要聲明

茲受孫君之聘爲常年法律顧問嗣後關於孫君一切法益倘有侵害本律師自當依法盡保障之責再孫君本人以職務關係日無暇晷素少交接除營業以外閑事更無暇問聞至一切行爲均需該本人到場親自簽名蓋章方爲有效設或親族友朋借名在外招搖詐欺等不法情事自與孫君無涉依法不負任何責任合亟代爲鄭重聲明事務所漢口同豐里十四號電話二〇七三

協盛 永昌 海味號啟事

本號等愛國素不後人對於仇貨早已深惡痛絕即號內有少數仇貨亦自動封存概不出售以示堅決抵制仇貨之決心同時提倡國貨以資挽注似此雙管齊下必能收經濟制敵之效除呈報同業公會轉報市商會外特此鄭重聲明即希 公鑒

隆昌號公記海味號緊要聲明

本號矢志不買賣仇貨除已將所有殘餘仇貨自動封存並已於八月二日將所封存之殘餘仇貨抄單報請本業公會特請市商會查封以外特此登報聲明即希 公鑒

劉道成 萬雅記 兩糖號緊要聲明

本號等自盧溝橋事件發生即實行拒絕仇貨現在本號內已無仇貨蹤跡國難嚴重愛國不肯後人抱定決心提倡國貨以盡國民一分子之天職除呈報本業公會轉請漢口市商會備案外特此聲明即希 公鑒

鴻豐 信安 合成 祥豐 等號啟事

本號等自蘆案發生即實行拒絕仇貨買賣所有先剩之殘餘少數均自動封存禁售以示堅決而誠忠實必能收經濟制敵之效並將殘餘之貨數抄單一份報請本業公會轉呈總商會聲明查封外特此登報聲明即希 公鑒

兆康昌海味號啟事

本號等愛國素不後人對於仇貨早已深惡痛絕即號內有少數仇貨亦自動封存概不出售以示堅決抵制仇貨之決心同時提倡國貨以資挽注似此雙管齊下必能收經濟制敵之效除呈報同業公會轉報市商會外特此鄭重聲明即希 公鑒

維豐號啟事

本號痛自蘆案發生後平津一帶慘遭屠殺殊深悲憤對於仇貨除呈報本業同業公會轉呈封存外特此登報聲明伏希 公鑒

嗚謝華商寶豐保險公司賠欵啟事

啓者敝產坐落沿江馬路一七九號突於五月三十一日因住客失愼致遭焚燬幸事前由余伯顏先生介紹向寶豐保險公司保有火險出事後經該公司查實如數賠付毫不留難並不扣取任何回佣足見該公司信用卓著頒謝之餘特此登報鳴謝並爲謀安全保障者介紹 朱醒記啓

嗚謝華商寶豐保險公司賠欵啟事

敬啓者敝產坐落沿江馬路一七八號前因鄰居失愼致遭殃及損失甚巨幸事前由余伯顏先生介紹向漢口寶豐公司保有火險出事後經該公司查明損失如數賠付毫不留難並不扣取任何回佣足見該公司信用卓著頒謝之餘特此登報鳴謝並爲投保火險諸公介紹 萬成章啓

大冶縣沈家灣曹善朋啟事

長子曹衍昌年已成立不務正業事以偷竊爲生茲特陳重聲明自即日起永遠與曹衍昌脫離父子關係嗣後其在外所有不法行爲概與善朋無涉除呈報當地各級機關備案外特此登報聲明 曹善朋啓

王和伯緊要啟事

敬啓者先父介卿不幸於本年七月逝世所有生前或用私人名義以及岔昌參號名義代人作保蓋章自登報之日起概作無效恐未遇知特此登報聲明

申明婚約無效

本人已屆成年依法有婚姻自主權近家父為本人與戴某代訂之婚約事前未經本人認可家母亦不同意自屬無效特此申明 朱應蘭啓

德泰聲明啟事

啓者本號前股東文凱山陳明慶在球場正街開設慶太米廠歷有年所因連虧折甚鉅無力維持已於八月一日停止營業所有人欠欠人概歸德太清理以前慶太與人作保及其他手續概作無效以後德泰營業盈虧不與前慶太相涉恐未遇知特此登報聲明即希 察鑒

皮膚泌尿器專科醫師章濟安啟事

鄙人已於七月廿九日不到同仁會醫院應診茲訂定每日下午三時至八時在特三區文華里口亞洲藥房二樓專治皮膚及泌尿器性病疾患特此奉告

失摺作廢聲明

敝號於七月十七日被竊去裕商銀號第四十號往來憑摺一扣并被僞造王慶記圖章向裕商銀號取法幣八百元敝號因七月十四夜發生地痞移屍圖害一案時値與該對方等特公堂延至二十一日始查覺業經通知裕商并往來各處以後凡關於此款項出入均以敝人親筆及正式圖章爲憑此項被竊之摺無論中外商人拾得均作廢紙特此登報聲明 漢口土壋娘娘殿十號慶記王慶謀謹啓

遺失名章聲明作廢

茲遺失薛仲南木質長形名章一顆，除已向各關係方面聲請另立印鑑外，特此登報聲明作廢。 薛仲南啓

楊慶山啟事

慶山於上月初間感受暑濕繼成瘧症猥承諸同志親臨寒舍或函電慰問感悚何極近已少痊乞釋廑念特先登報鳴謝高誼晤教匪遙統希 雅照

神醫葉天士祕方發售預約

李古直先生在蘇亭古寺破籃中掘獲一只內藏葉天士手寫真本秘方四册書面批有起死回生奇效嘱令子孫世世守之不得傳人等語李君得後按書治病屢試屢驗活人無數茲爲普濟衆生依原稿影印計秘方一千五百種用二號字連史紙印古裝四大册定價十元預約五元外埠加四角函索樣本附郵票五分預約日期八月底止長沙府正街民治書局代售

漢川嚴家山嚴氏纂修宗譜啟事

啓者本族自始祖 格公於明永樂年間由江西清江府臨江縣遷居斯土歷二十餘世譜牒失修茲經闔族會議決定進行纂修譜事宜凡我 格公後裔恐未遇知特此通告 通訊處：漢川繫馬口民生當舖

銘哥注意

階兄已明瞭事實請假十天已照准諸事可以望即回清理以免高堂念系并勿代人受過盼切 蕭 篤 嬋 啓

姚文奇啟事

小子樹禮嗜好賭博不務正業如有同鄉親戚朋友借貸銀錢等情鄙人概不負責特此聲明 姚文奇啓

善友廣告社專營代登全國各種報紙廣告

技巧新穎，取費低廉，辦理敏捷，成績優良，欲登外埠各報廣告，尤為迅速便利，並義務設計：繪圖，造意，撰擬文稿，完全免費，不取酬報，欲謀營業發達，鞏固事業基礎，廣告為必備之途徑！本社經理通明模範，租售均可，定價克己，新到最新式五彩紋影管，能發數種色彩，新奇美麗，光芒奪目，實為最進步之廣告技術，最適宜之廣告工具。地址：保華街四十四號 電話二二五六六號

華中無線電行專業修理無線電機

若收音機損壞 請撥二二五六六電話接洽或送至保華街偉雄路口華中電機行

地址：保華街四十四號 電話 經理室二二五五六 營業部二二五六六號

湖北民衆抗敵後援會代收慰勞金名册

走廠搬運同業分會送來：福成棧二十元，余璞侯五元，黃十成三元，李子卿三元，費秀波三元，余堯臣五元，余仲川三元，楊曉青三元，余伯川二元，以上共計洋五十元。李春華三元，十元，劉李四爾務共一元，李淦銑二元，以上共洋三十七元。羅濟生十元，楊牛一元，彭仲生一元，孟棟臣五角，黃池鯛一元，以上共洋三十元零德元，萬海州十元，蔡仲膺五元，郭澤生五元，黃漢池三元，羅毓廷一元，彭鏡新一元，郭啟乩一元，艾金波五角，祥十元，孫瑞五元，蕭鉅勛五元，李紹銘二元，翁朗吾二元，余仲銘一元，胡斌臣一元，胡芸蓀一元，戴椿年一元，元角。泰和裕丁華階二元，鄭仲謨二元，吳長榮二元，鄧椿貴二元，杜叔和六角，萬志復五角，方少文五角，鐘德琳二角，余文淵二角，以上共洋十元。總計洋壹百三十八元七角。此次總共合

武昌市政處加鋪中正路北段至大堤口胡林翼路東段至賓陽門車站柏油路面招標通告

（一）工程種類：加鋪中正路北段至大堤口及胡林翼路東段至賓陽門車站柏油路面。（二）投標資格：須曾在本處及前省會工程處登記之甲等營造廠或公司。（三）領標期間：自即日起至八月十七日止。（四）開標日期：八月十八日上午八時在本處當衆開標。（五）投標手續：須攜帶投標保證金貳百元（開標後發還得標不辦者沒收）及圖樣費一元（得標與否概不退還）前來本處領取標單圖樣及施工細則親往工程地點詳察估列標單於開標時投遞特此通告。

遺失聲明

敬啓者日昨七號由東門經江至平湖門遺失蔡廣記營造廠票據一紙計洋壹千元民二十五年七月十五號期票面批明陸續兌洋六百二十元又盧瑞記營造廠票據一紙計洋壹百八十元民二十六年二月三十號期名片十數張除當日向該處止兌外特此登報聲明作廢 徐恆順謙記木行啓

律師李國椒葉則鳴等代表李茂記緊要啟事

茲據李茂記聲稱本記原在漢承攬本市六七碼頭輪船貨物裝卸搬運工作因僱定月工工人數十名近因時局關係工作停頓所僱工人均不願在此株守情願解散茂記因分別給資遣散嗣後如經遣散之工人對茂記有脅迫詐索及一切不法行爲請 貴律師等依法保障等語前來經調查屬實特代登報聲明如右此啓 葉律師事務所漢口富源里廿四號 李律師事務所漢堰里一號

大陸銀行為增加通匯地點公告

逕啟者茲為流通社會金融增加服務效率起見除原有通匯各埠外特於重慶 成都 萬縣 遂寧 宜賓 瀘縣 內江 綿陽 三台 太和鎮 涪陵 樂山 江津等地委託代理處辦理收解匯兌款項自即日起開始通匯如承惠顧請逕向敝總分支行辦事處洽辦極表歡迎謹此通告（本行現有通匯地點如下）天津 上海 漢口 北平 南京 濟南 青島 南昌 長沙 杭州 紹興 南潯 蘇州 無錫 鄭州 石家莊 重慶 成都 萬縣 遂寧 宜賓 瀘縣 內江 綿陽 三台 太和鎮 涪陵 樂山 江津

漢口市警察局通告

本市日租界警權，業經本局派警暫行接管，負責維護，該區中街及河街兩處，每日自上午六時起，至下午七時止，先行開放，出入自由，惟因該區內電廠業已停閉，夜間行人不便，茲經本局函請本市既濟水電公司派工修復電線，凡原居該區內住戶商店，如覓具妥保兩家，逕向本局直轄派出所另行呈明，均可照常遷回安居樂業，屋內水電如有損壞，亦可隨時報請本市既濟水電公司另行裝設，[illegible]該區住戶商店，須遵照向本局領取戶口表，特此通告。

本社承印各項書籍簿册緊要啟事

本社現將印刷事業，擴充辦理，成立大規模印刷所，凡屬各種最優良之銅模及新式花邊，均已設備齊全，承印各種書籍表格及其他一切印刷品，倘蒙委託，必能稱意，特此露佈，即希 公鑒。

社論

抗敵之必要步驟

時局已屆最後關頭，除全民一致作衛國殉國之犧牲外，殆無所謂妥協餘地，此固盡人而知之。惟此次之抗敵工作，以空間言，乃係全般的，而非局部的；以時間言，乃係長期的，而非一時的，故全國發動之自衛抗敵，首宜決定抗敵之必要步驟，約而言之，厥分三端：

第一，國民宜自動與敵人斷絕經濟關係：敵人冒世界之不韙，蠶食我領土，蹂躪我主權，志在覆亡我國家，奴隸我民族。凡有血氣之倫，當感切膚之痛，急起直追，與之周旋，周旋之道，莫善於經濟絕交，蓋在今日，敵人既決心舉全力以謀我，我若多資敵一文之金錢，敵人即可多購一分屠殺我之利器，太阿倒持，授人以柄，即此已足亡國而有餘。且居此國難危急之時，國人若猶不肯犧牲小利，販賣仇貨，更何有於抗敵？須知敵人蓄心謀我，即因其國內生寡食衆，而欲使我殖民地化，以作其資源取給之場所，以為其商品銷納之尾閭，今我若能全部對敵實行經濟絕交，先使其生產必需之原料，無從取給，生產過剩之商品，無從推銷，或足激其內部之動盪，促其經濟之崩潰，其功效實與沙場殺敵等。是以國人此日應全體共誓，互相監督，不與敵人發生絲毫經濟關係，否則即為出賣國家民族之漢奸，必須處以最嚴厲之懲罰。

第二，國人應籲請政府對敵即行斷絕邦交：今日中日關係惡化，已至極端，敵人不但無絲毫悛悔之心，而且變本加厲，以重兵壓迫我平漢，津浦，平綏各線，甚且青島示威，滬上挑釁，沿海各地幾無處不受其威脅，察北綏東，偽匪復蠢然思動，是其處心積慮，非鯨吞我全土不可，故在今日而尚望其能保持和平，恢復七月八日以前之狀態者，誠不啻癡人說夢。蓋敵方既召回各地領館人員及居留人衆，則其決心對我作戰，已無疑義。若我身受荼毒者，反闃然無具體表示，人其謂我何？且敵方謀我之陰謀，殆如水銀瀉地，無孔不入，凡日人所至之處，即有其特務機關之組織，策動漢奸刺探軍情，不僅在戰時足以破壞我方之計劃，即在平時亦足以擾亂我方之治安，流毒所及，貽患無窮。使我今日與敵正式斷絕邦交，作政治的絕緣，則此種禍患，即可剷除，且以前所締結之一切不平等條約，亦完全失却時效，一切租地，可以收回，各地領館，無從活動，內河航權，可免侵犯，斯不僅表示我抗敵之決心，即就戰略而言，亦可免除後顧之憂。

第三，國人應作全面抗敵之準備：一致抗敵之呼聲，雖已響徹雲霄，但實際抗敵之工作，尚待積極推動。在政府方面，早已表示發動整個抗戰之決心，領導全國一致奮鬥，為捍衛國家而犧牲到底，國人更當深刻記憶　領袖之訓示：「即使失敗，亦必存與國同存與存」「國亡與亡」之心理，一致起而作抗戰之準備，如後方之除奸防空，救護諸職務，均須盡力以赴。至若財產更為身外之物，一旦國破家亡，生命尚不能保，財產更有何用？故輸財救國，實為當務之急。凡我國人須有一致犧牲之決心，斯能具一致奮鬥之勇氣，庶可收抗敵之實效，獲最後之勝利也。

板垣親率大軍到津
敵謀全力犯平綏綫
綏東察北敵軍活躍形勢驟緊
日機昨日四出投彈
靜海良鄉兩綫現入對峙狀態

【本報南京十一日上午一時四十分電】津浦線前昨續有砲戰，日方鋼甲車屢圖衝進靜海防線，迄未得逞，靜海我仍堅守中，平漢線我敵兩軍仍在良鄉對峙，我現在車站道外設防甚固，敵軍前晚猛轟未得逞，現入對峙狀態，情勢仍緊張，敵機絡繹飛保偵察。

【本報南京十一日上午一時四十分電】據悉日在南口大舉增兵，該地昨今已有激戰，我固守原防，將敵擊退，日擬集重兵犯綏，圖牽制晉兵力，以全力攻南口，但我已有準備，決迎頭痛擊。

【中央社南京十日電】外人方面據天津電告，坂垣已到津，所部第五師團，五日內可陸續開到，準備第二次大戰，日方現似着重平綏線，聞兵力準備十四個師團，現已到八個師團，並悉將來擬由寺內大將或小磯中將來華任司令官云。

【中央社歸綏十日電】趙承綬十日晨九時，謁傅作義再度商討綏東防務畢，當晚遄返防次，綏東刻仍安謐。

【中央社滄縣十日電】日機一架九日飛此窺察未擲彈，馬廠西仁和鎮九日有日機擲彈多枚，損失不詳。

【中央社南京十日電】交通界息，日機一架，曾于二日飛冀南大名偵察，在該縣之日，適地方正當鄉民趕集之際，突以機槍向下掃射，死傷我無辜民衆二十餘人。

【中央社南京十日電】日軍九日晚六時，由獨流鎮向靜海縣城進犯，經我軍迎頭痛擊，激戰至夜十一時，卒被我軍擊退。

【中央社濟南九日電】據九日晚路息，九日午後二時，獨流間微有砲聲，旋即停止，又據來人云，獨流良王莊間橋樑，上月末因軍頭出軌落橋下後，迄未修復，故現日軍在橋北，我軍在橋南，又聞日軍對津浦線似取守勢，現大部北開，又聞日人在津出售日旗，價僅一二大枚，持旗後在街可少受查。

【中央社濟南九日電】九日有日機五架由楊柳青南飛，偵察靜海滄縣，至德州後折回。

【中央社南京十日電】交通界息，平漢線之日軍，現西止於距長辛店十八里之彭祖店，南止於竇店，並在良鄉城上架設砲位。

綏東察北
敵軍集結時有接觸

【本報南京十一日上午一時四十分電】綏東匪僞軍隊調動甚忙，情勢緊張，敵機不時飛紅格爾圖等處偵查，日軍已由多倫前進，企圖督飭匪僞進援，但匪僞全部極複雜，迄今尙不敢發動，惟該方情勢確緊張。

【本報張垣十日下午七時三十分急電】灰（十日）晨八時敵機二架飛赤城轟炸，并以機槍掃射，略有損失，又張垣一日間有敵機在高空偵察者四次。

【本報張垣十日下午二時急電】據息：日軍連日積極向熱境增兵，計劃由獨石口進援察南赤城龍關，企圖極大，我當局已嚴防可無虞，川原師團日內即全開承德，僞騎兵第四旅，已由灤陽向赤峯一帶開拔中，尙有大部後繼，番號未詳，又日方委承德第四區僞司令周永清爲前敵總司令，周已率雷榮清部步兵四團，向熱西，豐寧，大閣間集中待命，并聞停承德轟炸機廿架偵察機四架備用。

【中央社保定十日電】日軍現集中全力侵察，除南口延慶兩處連日發生接觸外，並有大量日軍向察北一帶集結，南侯塹已發現日步騎砲兵各一聯隊，由鐵甲戰車五十餘輛掩護南進，似有由洗馬杯犯襲柴溝堡企圖，切斷我察綏交通，我駐軍已嚴加防候。

南口方面
本報記者視察情形

【本報保定十日下午七時十五分電】日砲機晨再猛轟南口，我軍固守，午敵敗退。

【本報萬全八日下午五時十分電】（遲到）記者至前方視察日機轟炸情形，下花園至南口以康莊下花園兩地較烈，約計所擲炸彈共百餘枚，敵機擲彈時，飛行極低，然投中不多，有卅餘枚未爆炸，故傷亡人數不多，其被炸面寬約公米，深約三米，度爲三百磅以下之彈藥。

【本報萬全八日下午十一時急電】（遲到）齊（八日）晨日軍二千餘攻南口東北三里之德勝口，即被我軍擊退，刻在昌平境趕築工事。

【本報萬全八日下午十一時急電】（遲到）據息：日軍一旅團，一機械化中隊，攜坦克車卅餘輛，野砲八門，均向南口方面西進。

【中央社南京十日電】交通界息，昌平方面，又開到日軍甚多，刻仍與我軍對峙中。

保定情形
前方我便衣隊活躍

【中央社保定十日電】日機十日五度來保，一二架不等，均在高空盤旋，午前並有四架成隊，向漕河方面偵察甚久，此外在大城任邱等縣，連日均有日機前往偵察。

【中央社保定十日電】此間接獲報告，日機一架，九日午後在雄縣境內被我軍擊落，駕駛員二名，一已斃命，一負傷逃走，現正由駐軍搜查中。

【保定快訊】本報記者七日晚由保赴前方視察，前方沉寂，空氣煩悶，正如火前之濃煙，熊熊之火不久當即隨之而起，當晚抵高碑店，高碑店居民約四五百戶，在前方軍隊撤退時，居民多逃避，待我部隊到高接防，居民始陸續返回，軍民合作，民衆組織已逐漸完成，除敵機時到高偵察轟炸外，地方甚平靜，記者在高訪晤某師長，據談，敵軍刻以飛機大砲坦克車等機械化部隊前進，但我士氣之壯，定能克服一切云云，前方連日多雨，激機並無活動，八日晚記者更至琉璃河視察，琉璃河迤北我軍便衣隊甚活躍，日軍在鐵路線十里外無活動，良鄉城內駐敵騎兵百餘，步兵約二百餘，重機砲一連，迫擊砲四門，堅閉城門，不敢外出，外傳我收復良鄉說不確，我便衣隊在良鄉北崗窪附近亦有活動，敵裝甲車三日被我便衣隊破壞後，大部坦克車裝甲車多撤至長辛店，記者到琉璃河站，旅長黃君派員到站招待，並報告前方情況，敵在長辛店者約千人，並有炮兵一團，砲三三十餘門，及裝甲車坦克車數十輛，夜間武器多移至豐台一帶，長辛店被敵佔領後，平漢工廠改爲戶澤部隊工廠，強迫我工人爲彼驅使，我工人不堪壓迫紛紛逃亡，由琉璃河南來者甚多，竇店地方甚安，琉璃河戰區各界抗敵委員會已成立，工作緊張，人心安定。

「姓殷的」
喚醒漢奸迷夢詩
馮玉祥

【中央社南京十日電】馮副委員長玉祥近感於殷逆汝耕之慘無結終，特賦詩一首，題爲「姓殷的」，藉資喚醒有漢奸迷夢者，勒馬懸崖，勿蹈覆轍，立意懇摯語重心長，原詩探次：

鼎鼎大名殷汝耕，認敵作父獻冀東，甘做傀儡一年多，張部起義命告終，當初原圖富貴久，到頭燕菜吃幾口，賣國賊名留萬世，人人笑罵下流狗，可憐猶有人做夢，繼起要把逆命送，我盼懸崖早勒馬，洗心革面仍英雄，富貴榮華不可求，貪生怕死貽人羞，君不見奮力爲國拚性命，佟趙英名傳五洲，汕頭師長李漢魂，誓死不屈把土守。

滬日軍虹橋挑釁事
中日代表進行調查
我決採取外交方式就地解決
日方自知理屈事件不致擴大

【本報上海十日下午四時二十分電】虹橋事件，我決採取外交方式解決，日自知理屈，事件不致擴大，日外海陸人員，曾于昨晚十一時在日領署召集會議，會議結果及肇事經過，已由本田電呈該國海軍省請示，外報載日方詭責，堅請我機場任其參觀，我決拒絕。

【本報南京十一日上午一時四十分電】日陸戰隊衝我機場案，外部接報後，今已電滬令就近解決，聞滬日領署正與滬市府循外交途徑談判，滬方秩序現安謐。

調查經過 真相已明

【中央社上海十日電】虹橋事件，十日由中日雙方約定調查眞相，我方參加者爲市府秘書長周雍能，秘書張廷榮，警備司令部副官長趙慰先，公安局督察處長汪大燮等，日方以海軍陸戰隊參謀山內英一少佐爲主體，餘爲海軍武官田尻穰中佐，領事吉岡範武等及日本記者共十餘人，公共租界巡捕房方面，派西捕探長董恩捕頭惠司脫，日探井口，於十日晨九時到達出事地點，對汽車所經路線，雙方死難官兵地點，及子彈等項調查研究頗爲詳盡，直至下午五時許始畢，旋又至日海軍陸戰隊司令部，視察肇事官兵所乘之汽車，調查時，雙方均尙能秉公正之態度，澈底研究，故無劇烈之爭辯，惟雙方觀點則不少差異之處，故十日尙未提出交涉，至此次不幸事件之死難者，我方爲機場掩護隊士兵時景哲，日方爲海軍中尉大山勇夫，及士兵齋藤要藏，據悉時景哲共中兩槍，均由右背射入，右前胸穿出，屍身伏臥於距虹橋飛機場大門一百公尺之處，大山勇夫被擊斃地點，則相距一百五十之尺外，齋藤要藏，更相距數百公尺，故事件眞相，極易明瞭，顯係由日方官共駕駛汽車，由東向西，至虹橋機器場大門，企圖闖入，被守兵所阻，乃發槍射擊，當時守兵伏地躲避，於是折北向牌坊路開行，其時距離機場大門一百公尺許之掩護隊士兵時景哲，因聞槍聲，擬回場報告，被日方官兵擊中兩槍，撲地而死，同時我附近保安隊士兵，因槍聲大作，出而巡視，日方官兵，仍繼續開槍，我爲自衞計，乃予還擊，致大山當時擊斃，齋藤亦受重傷，奔跑數百步，因傷重而死，是以日方通訊社所發之事件經過，定係臆測之詞，不能憑信，現方對於本案，均同意用外交方式解決，又日本海軍武官本用，爲避事態擴大起見，十日曾向駐滬僑民發表談話，請力持鎭靜，信賴當局，以謀解決云。

死亡隊兵 查驗安葬

【中央社上海十日電】虹橋事件，我機場掩護隊，殉難士兵時景哲之屍身，十日經雙方派定醫官檢驗塡具傷單，並各攝照片存查，我方並定十一日晨十時，由法醫所解剖，至于日方死亡官兵因日方認爲無須解剖，故于十日晚七時，在八字橋火葬場舉行火葬，日方官兵參加者甚衆，事前曾通知我方轉告附近居民，以免驚惶誤會。

【中央社上海十日電】關于日海軍陸戰隊官兵，圖闖進虹橋飛機場，並開槍擊斃我保安隊士兵，經我方還擊，即予擊斃事，記者以日本通訊社所發表之消息，與事實眞相，相距甚遠，特往訪俞市長，叩詢一切，俞答稱，本案此刻正在雙方澈查中，余不欲有所表示，但此次不幸事之發生與余九日往訪日駐滬總領事岡本交涉之經過，業已詳述，總之，雙方如用公正之態度實地調查，則眞相當不難大白，屆時再循外交途徑，自可望圓滿解決也云。

寇軍二千
開入平城
任意捕人民心恐慌
津郊開到大批日軍

【中央社南京十日電】交通界息：日軍二千餘名，坦克車四十餘輛，確已開入北平城內，在前門車站下車後，以檢查反日份子爲名，分赴各學校及民宅，任意搜索，人心極爲恐慌。

【中央社南京十日電】交通界息，津郊現由大沽方面開到大批日軍，對附近居民任意屠殺，津方仍由高凌蔚等以「治安維持會」名義維持，高竟與香月在津會銜佈告安民。

劉湘部隊整編完竣
編爲三軍兩獨立師七獨立旅
編餘官兵薪餉由川行營點放

【中央社成都十日電】劉湘直轄部隊整編竣事，十日由綏署明令發表，共計六十團，編爲三軍兩獨立師七獨立旅，番號如下，二十一軍長唐式遵副范紹增，共轄三師，計一四五師長饒國華，一四六師長范紹增，一六二師長彭誠孚，二十三軍長潘文華，轄三師，計一四七師長楊國楨，一四八師長陳萬仞，一六四師長陳邦本，四四軍長王纘緒，轄三師，計一四九師長郭昌明，一五〇師長廖震，一六三師長陳蘭亭，兩獨立師計六一師長許紹宗，一四四師長郭勳祺，七獨立旅，計十一旅長鄧國璋，十二旅長范南軒，十三旅長田宗毅，十四旅長周紹軒，十五旅長楊亮基，十六旅長劉樹成，十七旅長劉若弼。

【中央社重慶十日電】川康各軍整編，大致就緒，關於編餘薪餉，行營已派出點放委員十人，五組出發，直接點放。

入京消息頻傳
川樾之謎
緩和日本國民反戰情緒
掩護日軍進攻三線烟幕

【本報南京十日下午七時三十五分電】川樾奉令入京日內成行。

【本報上海十日下午七時十五分電】川樾即入京談判，外傳係緩和其國內反戰情緒，並軟化我抗日情緒，其實川樾入京消息頻傳，係掩護在平綏平漢津浦惡化陣勢之一種煙幕。

漢奸醜相
張璧到津訪晤香月請示
津民苦受日韓浪人騷擾

【本報保定十日下午四時二十分電】津電：張璧鈕傳善昨午到津訪橋本，今晨偕訪日駐屯軍司令香月，對冀察政委會事務，及平津兩市之政權組織與人選等問題，有所請示。

【中央社福州九日電】省抗敵後援會接青島來電，以平津漢奸向閩採購木料，資敵應用，請嚴禁出口。

【本報保定十日下午四時二十分電】津訊：日軍飛機昨今在津空散發荒謬傳單，勸難民速返家，但大多數觀望不肯離津，因返家後，受日韓浪人騷擾，無人保障，且兩日來由平到津之避難者達三四千以上，英法兩租界，均告人滿，大小房屋，租佔一空，街頭露宿者亦甚多。

國府命令

【中央社南京十日電】國府十日令（一）川省保安處長賈東明，另候任用，賈東明應免本職，此令，（二）任命王陵基爲川省保安處長，此令，（三）先烈徐鳳等，糜年致力革命，於辛亥光復之役，助克名城，功績卓著，嗣以袁氏專政，密謀申討，事機被洩，捐軀殉難，追懷遺烈，軫悼殊深，特予明令褒揚，用彰勛藎，此令。

青形勢緊張依然
日軍用機一架由津飛青

【本報南京十日下午七時電】此間頃接青島電，謂該地情勢極度緊張，日陸戰隊在街上隨便梭巡佈置防禦工事，致人心大起恐慌，又關係當局晨接青市長沈鴻烈來電，報告當地情況甚詳。

【中央社青島九日電】日軍用飛機一一零四號，九日下午二時十五分由津飛青，駐濟日武官石野隨該機來此，該機停一刻鐘仍返津。

閻錫山返并
訓勉所屬遵行中央方策

【本報太原十日下午四時二十分電】閻錫山齊（八日）日由京飛返并，晚召各高級將領談話，佳（九日）上午六時出席主持紀念週，簡略報告赴京經過深慶舉國一致，共赴國難，並勗出席人員，秉承中央既定方策，奮力邁進。

日艦一艘到廈

【中央社廈門九日電】日艦追風號六日開汕，九日再來廈。

俄方關切華北局勢
加倫史太林等秘密會商對策

【中央社倫敦十日海通電】據晨報莫斯科通訊，俄遠東軍司令加倫，最近曾在莫逗留數日，與史太林，李維諾夫，及其他要人，舉行多次祕密會議，經過情形，官方雖無正式消息，但衆信其主要目的，乃在確定對于華北事變應取之態度。

龍雲昨謁汪
并應孫科等邀宴
白崇禧暫不離京

【本報南京十一日上午一時四十分電】龍雲昨晨八時訪張羣，白崇禧，張嘉璈等，十一時應楊杰歡宴，十二時應孫科宴，下午二時謁總理陵，四時褚民誼往訪偕謁汪主席（精衛），七時何應欽設宴。

【本報南京十一日上午一時四十分電】白崇禧抵京，會商救國大計，刻以局勢嚴重，決暫不返桂，留京襄贊中樞。

【中央社南京十日電】雲南省府主席龍雲，於十日下午四時，晉謁汪主席，暢談甚久，汪主席對於此次來京各方面長官，皆屬舊識，連日把晤，惟龍主席則屬初見，敍談一小時之久，汪主席對於龍主席治滇政績，極表欽佩，關於滇緬勘界等事，亦有論及云。

【中央社南京十日電】龍雲初次入京，備受各界歡迎，白崇禧張嘉璈等于十日上午往訪龍氏，作普通拜會，下午一時孫科楊杰等並設宴招待龍氏，旋恭謁 總理陵墓，並遊覽陵園諸勝，參加各項建設嘆爲壯觀，並謁陵後入城，往謁汪主席，報告省政，晚間應何部長宴，並商國是。

平綏路局
謝宗周任局長
同蒲路下月可達大同

【本報太原十日下午四時二十分電】謝宗周擔任平綏路局局長職，佳（九日）晨隻身乘汽車由并赴大同履新，謝並兼任同蒲總工程師職，在大同並督飭完成同蒲各段工程，于九月中旬，決可趕成到達大同。

【中央社太原九日電】平綏路局長一職，鐵部委晉綏兵工築路總指揮部工程師謝宗周充任，謝定日內前往就職。

高宗武返京

【中央社上海十日電】高宗武十日夜車返京。

冀東保安隊
一部被日軍繳械
駐開平

【本報保定十日下午四時二十分電】日軍昨將駐開平之冀東保安隊五百名解除武裝遣散，以防反正。

時人行踪

史丹法尼【南京電】國府高等顧問史丹法尼，在滬事畢，十日偕同夫人及祕書薛光前由滬抵京，處理要公。

王文舉【廈門電】我駐台灣副總領事王文舉攜眷乘香港丸九日抵廈，候輪赴滬晉京述職。

雷寶華【西安電】雷寶華在京向中樞報告陝省建設，並接洽漢白公路及咸同鐵路工款等事公畢，十日下午三時乘隴海車返省，午謁孫蔚如報告一切，又漢中區專員張伯倫同車返省，謁孫蔚如後即返任。

孔祥熙昨日到柏林
中法金融協定業已簽字成立
由法銀團特種放款貸予中國

【哈瓦斯社柏林十日電】中國孔副院長十日晨自巴黎乘火車抵此，中國大使程天放，大使館館員華僑代表蔣公子緯國，德外部遠東司長，暨部員多人，均在車站歡迎，孔氏原擬在巴德諾漢溫泉休養數日，茲因遠東時局緊張，業已作罷，此行將在柏林勾留一週，俾與德經濟部長沙赫特，賡續討論促進貿易問題，沙氏定十日設宴爲之洗塵。

【哈瓦斯社巴黎九日電】中國孔副院長，九日午後與法銀行團簽訂金融協定，由該銀團以特種放款貸予中國，俾得增加中國外幣存額，而使幣制益形鞏固，按此項協定，係兩月前孔氏聘法時所擬議，迄至本日始簽字成立，孔氏已於九日晚啓程赴柏林，稍作勾留，並將往捷京一行，然後取道羅馬返國，孔氏啓程前，向記者發稱，中國改革幣制之舉，對中法貿易大有裨益，本日余與法銀團所簽訂之合作協定，亦即幣制改革結果完滿之明證，余最近遊歷歐美若干國家，得與各該國簽訂同樣性質之協定，殊以爲幸，抑此事足以證明中國近年來革故鼎新，期成爲強大統一和平進步之國家，此種努力，頗獲歐美各國稱譽，此余所深以爲慰者也，末稱蒙法政府與人民優待，殊爲感謝云。

【中央社上海十日電】祝賀英王加冕禮特使團一部份人員，及孔女公子令儀，乘胡佛總統輪返國，十一日可抵滬。

各國接受赫爾建議 世界和會有召開望
日義德雖無表示但曾表示歡迎
德願以和平方式解決國際糾紛

【路透社華盛頓十日電】美國務卿赫爾，自於七月十七日在延見中國大使王正廷之後，發出維持世界和平恪守條約之宣言後，世界各國幾已一致接受，因此早日召集世界和平會議之希望，又有死灰復燃之勢，日本及德義雖迄今尚無表示，但據云此三國之重要政治家，前此已對於此種會議之召集，表示歡迎之意，再則華府方面之傾向，大約羅斯福將於本月十八日在北加羅里那州諾羅克峯發表演說，闡明其立場云，此外則紐約垣街方面，傳聞倫敦方面關於戰債問題及商約問題等之非正式談話，不久即有遷至華府舉行之說，且此等談話進行頗見順利，頗有恢復紀念付款之辦法，及瓊遜法令取消之勢，推其結果，將來國際間貿易及繁榮頗有恢復之望，而世界和平會議之召集，遂亦推進一步云。

【哈瓦斯社柏林九日電】美國務卿赫爾，前於七月十六日發表書面談話，重申美國尊重遠東與歐洲時局所行政策，此項談話發表後，德義日西四國政府，迄未表示意見，德政府頃始表示意見，官場方面宣稱，德政府之基本立場，係國際關係，應以和平諒解方式予以解決，此與赫爾見解，實屬完全相符云。

政教爭執復燃 南國發生慘案
民衆不遵禁令舉行遊行示威 警察開槍驅逐雙方均有死傷

【哈瓦斯社南國京城九日電】德里納省之比熱日納城，九日午後因舉行遊行示威，以致發生流血慘案，事緣衆議員楊吉席暨正教牧師多人，定九日午二時召集羣衆大會，並舉行遊行示威，反對核准南國與教廷所訂教務條約，雖經當局於事前禁止，楊吉席置之不理，仍舉行集會，並發表煽動性演說，散會後羣衆結隊赴各大街遊行示威，警察謀加以驅散，羣衆乃爭以石塊向警察擲擊，以致憲兵一名受傷甚重，警察當即開槍，結果示威者死傷各一人，秩序不久即告恢復。

【哈瓦斯社南斯拉夫京城九日電】基督正教長老會議，昨日通過決議案，剝奪國務總理斯多瓦的諾維區以次各意見，正教教會當局，日昨所採決定，乃屬絕對非法之舉，對於南斯拉夫王國之憲法，以及正教教會之組織，均足予以嚴重之打擊，蓋內閣閣員與衆議員，因執行公務與從事政治活動所擔負之責任，已由憲法與現行各項法律，明白加以規定，教會方面原無過問之權，準此而論，各長老所採態度，係屬非法，自可不言明矣云。

英駐義大使返國述職
晉謁代理外相 商談英義談判

【哈瓦斯社倫敦九日電】英駐義大使德魯蒙，月前回國述職，頃晉謁代理外相哈立法克斯，與外次文西泰，就英義兩國九月初在羅馬所將進行之談判，作初步商談，並將於德魯蒙銷假返任會晤義外長齊亞諾前，賡續進行磋商，以作準備。

羅王遊罷返國
總理率全體閣員赴車站迎候 波蘭捷克願助羅國製造軍械

【哈瓦斯社羅京九日電】國王卡羅爾二世，前赴法英比瑞士南斯拉夫等國，作私人遊歷，頃已竣事，九日夜十時三十七分返抵此間，泰泰里斯柯總理暨全體閣員，均在車站迎候。

【路透社羅馬京城九日電】羅馬尼亞政府，頃與捷克著名斯柯達軍械廠，訂立合同，籌備羅馬尼亞陸軍之機械化，查此合同已經羅王卡羅爾及政府考慮數月之久，亦即羅國現政府軍事程序中之最後一步驟，再則斯柯達廠復將協助羅國，使在本國境內製造軍火，並將建築新兵工廠一所，僱用工人四千名，此外則波蘭亦已協助羅國製造防毒面具及飛機等，羅王及其政府惟一之希望，在使羅國軍需方面，能自主獨立，俾在戰爭時期中，不致來源斷絕云，並聞捷克方面，除斯柯達廠之外，復有第二團體參加該合同，而捷京各銀行，亦將作經濟之後盾云。

巴力斯坦 瓜分計劃
猶太民族決予否認

【路透社瑞士蘇黎克十日電】猶太民族復國運動大會，十日將投票表決一議案，否認巴力斯坦委任統治制之不可行，鄭重宣言，英王家委員會瓜分計劃不能接受，及授權于執委會，以交涉方法，對于一切影響猶太民族權利之爲委任命令及貝爾福宣言所担保者奮鬥，聞此次會議，召集到會代表五百餘人，代表世界各國猶太民族主義團體之贊助者一百三十萬人，對于上述決議，將一致通過云。

集營農場
蘇聯決全力保持 將採强硬措置 嚴禁農民分割

【哈瓦斯社莫斯科九日電】蘇聯政府現正從事强硬行動，以謀保持集體經營農田之制度，且因各人民公報勸誘農民恢復舊日私人耕種制度，而將集體農場所屬田地之全部或一部分，私自分配，此種情事竟數見不鮮，故政府決定採取各項强硬措置，加以禁止。

北極星附近發見慧星

【中央社南京十日電】中央天文研究所最近數夜，曾在北極星附近見一慧星，現已行至北斗七星附近，向南前進，光度由七等升至四等，曳有長尾，肉眼隱約可見，該所現仍繼續攝其影像，以資研究，該星名爲芬茲勒慧 Finsler Comet 聞今年已發現之慧星，共有五個，其行走軌道均有一定，世人每謂慧星出現必有兵災，誠迷信不經之談。

沈鈞儒等謁王外長

【本報南京十日電】沈鈞儒等七人昨謁王外長，對救國意見有所陳述。

精誠團結 與民族生存自由
于右任在中央紀念週報告（續）

綜合全般的力量，以推動全黨同志，全國人民的工作，革命建國之初，一切困難險阻之來，是每一個革命的國家所不能免的，只看我們如何去加以克制，今日之事我們只有爲祖國爲自由爲生存，發動全民族的心志與力量，反抗那侵略我們者，我們讀 總理遺囑「求中國之自由平等」，因而回念 總理周歷世界時，留止于各殖民地，固已深密其憔悴冤忿之情，而居于建設完成之國家與世界各學者往返探討，爲時亦久，由此精研深思，而產生三民主義，並預定其革命建國之程序， 總理曾明言三民主義就是救國主義，這當然是要救中國，以達於自由平等之境，我們只要看列寗主義之在蘇聯，因爲缺少事實行的程序，所以革命以來，政策與主義，每每不能適應，而我們的三民主義，卻是恰合中國實際需要的，這可證明三民主義，絕不是一種過高的論調，在那時日本維新以後，傳統的大陸政策，與田中奏議，卻都是以滅亡中國爲其企圖，有日本這侵略政策，絕不容有中國之自由平等，然而中國有了三民主義，則斷不會實現他們的政策，若干年來中國之多故，直可說是三民主義與日本侵略政策之鬥爭，但有人要問這論是三民主義替中國造成鬥爭嗎，這就太錯了，假使沒有三民主義，決沒有中華民國，沒有中華民國，更何有於今日之精誠團結，禦侮救亡，所以我們要認清主義與時代，更要絕對擁護三民主義，爲中國唯一至上之主義，所謂主義之統一，爲萬事的根本，我們全國家民族，要充分堅定我們的信念，無論敵人或進或退或緩或急，我們總要認定三民主義所指示的一分責任，有前進無後退，現在大家都知道有主義，然後有國家，國家高於一切，主義亦高於一切，離了國家，何有於主義，離了主義，適足以亡國家，這所謂互爲因果，尤其在强敵侵迫之時，大家更要堅守的，有此認識，這即所謂精誠團結，擴大範圍到全中華民國與全中華民族的，國事緊急萬分，各人的責任，是萬倍的加重，我們更求精誠團結之完滿，過去所謂某某路線，某某陣線，大家都已在創鉅痛的教訓中，感悟到對祖國對民族的沉哀，與那幾乎不可贖的錯誤，現在我們都拿英勇而齊一的對敵抗戰，來表明我們和淚和血的中央同志們，這是我們的時候了，從前不圓滿的使牠圓滿，精誠團結于主義之下，走上民族自由之途，主義的成功，主義的精誠團結，國家民族的最後勝利，即決於今日之事。（完）

政院昨例會
任命閻幼甫爲浙民廳長 派定川康綏靖區司令官

【中央社南京十日電】行政院十日晨開三二四次例會，出席蔣作賓，吳忠信，陳樹人，吳鼎昌，陳紹寬，何應欽，王世杰，王寵惠，劉瑞恆，張嘉璈，由王寵惠主席，議決要案如下，甲

討論事項 （一）內政財政內部及振務委員會審查報告，擬具發放振款規程十四條，請核定案，決議，通過，以院令公布施行，並將原頒監放振款辦法通令廢止，（二）內政部蔣部長財政部孔部長呈，爲奉交核復西康建省委員會，請補助經費一案，遵經詳加核議，認爲該處邊區瘠苦，且值匪亂之後，亟待補助，自屬實情，擬請自本年七月份起，按月補助建設費二萬元，並飭將用途先行呈核，當否請核定案，決議，通過，（三）軍政部何部長呈送該部修正組織法系統表編製，請鑒核轉送立法院審議，並轉呈國府備案案，決議通過（乙）

任免事項 （一）決議浙江省政府主席兼民政廳長朱家驊，請辭民政廳長兼職，委員樓光來，呈請辭職，均應照准，秘書長閻幼甫，另有任用應予免職，任命閻幼甫爲浙江省政府委員兼民政廳長，伍俶爲委員兼秘書長，（二）軍事委員會函，爲川康全省分區綏靖辦法，業經川康整軍會議決定，茲派鄧錫侯，孫震，劉文輝，李家鈺，潘文華，唐式遵，王纘緒，李韞珩，爲一二三四五六七八各綏靖區司令官，請轉陳備案案，決議通過，（三）院長提議，浙江第八區行政專員兼區保安司令許蟠雲，請辭本兼各職，應予照准，派黃元秀爲浙江第八區行政專員兼區保安司令案，決議通過，（四）院長提議，安徽第十區行政專員石國柱，呈請辭職，應予照准，派董英森爲安徽第十區行政專員兼區保安司令案，決議，通過，（五）院長提議，江蘇第八區行政專員兼區保安司令郝國璽，另有任用，應免本兼各職，派溫晃城爲江蘇第八區行政專員兼區保安司令案，決議，通過。

菲總統奎松 由美返國今過滬

【中央社上海十日電】菲總統奎松由美返菲，將於十一日乘胡佛總統輪過滬，菲政府派特使五人來滬迎迓，已先期到達。

大家要努力準備抗戰
褚民誼之廣播演詞

【中央社南京十日電】褚民誼十日晚應中央廣播電台之邀，在該台廣播演講，題爲「大家要努力準備抗戰」，茲錄其原文如次：

各位同胞，我們立國有四千餘年了，其間一治一亂，循環不已，推究其中的原因，不外乎二種，第一是民生問題，不能解決，內部發生混亂，但演變的結果，仍是以暴易暴而已，第二是歷代帝王爲家天下起見，實施愚民政策，重文輕武，民衆無訓練，無組織，以致異族侵凌，入主中國或一百餘年，或二百餘年不等，但我國有固有的文化立國的基礎，結果不獨異族被我們同化，且使我們的版圖益形擴大，世界上許多古國已先後滅亡，而我國的生命，猶能延長到現在者，就是靠我們固有的文化，和我們立國的基礎，我們中國固有的文化光明，和立國的基礎深厚，遂生出一種自尊自大的心理，外來文明，擯棄不道，奇技淫巧，懸爲厲禁，愚民政策，牢不可破，致演成積弱不振，爲東方之老大病夫國，列强着着爭先，而我處處落後，至滿清中葉，鴉片戰爭，焚燬圓明園之事起，外强中乾之形大露，繼以中法之役，國事益非，於是本黨 孫總理上書李鴻章，條陳一切應行興革事宜，而其說不見用，遂奔走革命，以推翻滿清政府，而求中國之自由平等爲目的，其後甲午庚子諸役，每次失敗，每次割地賠款，更覺得非將中國造成一現代國家，不能得到自由平等，更不能生存於天演競爭之林。 總理因爲瞭然歷代愚民政策之謬，乃提倡民權主義，以開民智，以伸民意，因爲瞭然過去政府，祇知剝削人民，乃提倡民生主義，以足民用，以富國基，因爲瞭然人民漫無組織無訓練，祇知有家不知有國，祇知爲私，不知爲公，乃提倡民族主義，以强民力，以固國本，所以辛亥革命，能於最短期間，將黑暗專制的滿清政府推倒，建立民主共和的國家，但此時的民衆，雖經喚起，而仍無訓練與組織，加以腐敗之官僚，仍舊盤踞，爭權奪利之軍閥，接踵而起，致國家徒有共和之名而無共和之實。迨至民國十四年，本黨深知非除去共和國家之一切障礙物，不能實現三民主義，遂誓師北伐，革命勢力突飛猛進，不期年而獲有長江流域，定都金陵，其後再繼續北伐，而敵人恐我革命成功，全國統一，不利于彼之侵略中國政策，遂造出濟南慘案，嗣又造出九一八事變，强佔瀋陽，造出一二八事變，迫立淞滬協定，造成長城各口之戰，迫立塘沽協定，敵人對我侵掠不已，致國難之嚴重，爲有史以來所未有，中央政府，丁茲艱危之境，揭示一面抵抗，一面交涉之旨，原其餘出時間，謀內部之統一，物質之準備，精神之訓練，忍辱負重，艱苦締造，以便全力應敵，而觀察粗淺者，不明此衷，以爲政府節節退讓，而無抗敵之決心，此實大錯誤的，敵人知道我們是要抗戰的，知道我們現在全國統一民心一致的，知道我們爲國家爭人格爲民族爭生存而奮鬥的，迫不及待，所以最近又演出蘆溝橋事變，佔我平津重鎭，毀我文化機關，屠殺居民，刀在頭上，生死存亡，間不容髮，所以蔣委員長聲明，現在已到最後關頭，汪主席演講，我們對於此次事變，人人要有決死之心，處處要爲犧牲之地，全國上下，敵愾同仇，焦土抗戰的口號，不期然而然的充滿全國了，同時各綏靖主任各省主席各軍政長官羣集首都，彼此商討其精誠團結，共赴國難之熱烈，實從來所未有，而中國抵抗外侮的力量，由此益加顯著，人民對於政府數年來埋頭苦幹之隱衷，不能瞭然者，至此當恍然大悟。此次敵人佔據平津，爲併吞中國之第二步驟，凡我同胞，無論男女老少，應一致奮起，各盡國民應盡之義務，各盡國民應盡之責任，犧牲一切，準備抗戰，大家要知道我們到這時候，非抗戰不可，敵人的飛機大砲如何猛烈是不怕的，人人要有赴湯蹈火之忱，破釜沉舟之心，不信謠言，不聽離間，服從政府的主張，信任政府的政策，忍痛耐苦持久抗戰，古人說，「置之死地而後生，置之亡地而後存」我們今天抱死裏求生亡裏圖存之願，一定可以得到最後勝利的，我們中國有四千餘年之歷史，四萬萬方里之肥沃土地，物產豐美，人民優秀，要在世界上爭光榮，我親愛的同胞，希望一致奮起，爲民族圖生存，爲國家復失地，才不愧爲中國國民，才不愧爲四千年神明之遺胄，才對得起我們 先總理及死難諸烈士，才對得起我們的祖宗及未來的子孫，同胞們，大家一齊起來，努力準備抗戰吧，最後勝利，是屬于我們的，大家要努力，大家要努力準備，大家要努力 準備抗戰。

今之卜式
常熟居民胡劍心 獻產紓國難

【中央社南京十日電】常熟東言子巷居民胡劍心，日前呈軍委會，略謂日寇猖獗，犯吾華北，民敬將先嗣父芝庭公本生先嚴少甫公所餘稻田一百零一畝七分一厘七毫悉數獻紓國難，懇飭縣府拍賣，匯奉鈞會，以供軍需，倘華北風雲再緊急時，願將所餘稻田四百餘畝，悉數再獻等語，聞該會已轉令蘇省府辦理具報，暨批示嘉獎矣。

事變後之天津
市區建築幾盡被炸燬 租界內物價極度高漲

【天津通訊】自宋哲元離津赴平，和平折衝告一段落，同時日方增調部隊，已先後開集預定地點，乃發動其預定計劃，一舉而佔據平津，天津自蘆溝橋事件發生後，事實上早成爲日軍之後方策動之中心，當二十九日清晨開砲之際，日方滿以爲可兵不血刃，囊括佔有，不謂我保安隊忠勇抵抗，肉搏日租界及其兵營飛機場等地，並一度將東站新站收復，雖終以援軍不繼，撤出市區，而其抗戰之劇烈，實造成民族戰爭中一新頁也，同時日軍因我軍奮勇抵抗，乃遷怒於我民衆，河北南市一帶，連日被日機轟炸，租界以外，幾成一片瓦礫場矣，于教育文化機關，尤燬壞惟恐不盡，轟炸之後，繼以火燒，務令不留一草一木以爲快，其殘暴行爲實令人髮指，茲將數日來之情形，分誌如下：

市區成瓦礫場 二十九日晨二時，日軍在津市各處發動後，即由我警察局保安隊全體出動應戰直至天明槍砲聲猶密，黎明後有日軍戰鬥轟炸偵察等機，共四十餘架，在四郊及市內上空盤旋，對我保安隊駐守各處，用機槍掃射，我隊警僅以步槍還擊，致頗有傷亡，至下午二時許，各方槍砲聲始漸停，日軍轟炸機開始猛烈轟炸全市，並投燃燒彈，故市區各處發生火災，黑煙瀰漫，顯出恐怖情形，和平的市民扶老攜幼，在槍林彈雨中避難，有行至途中被轟炸者，屍橫街頭，厥狀極慘，自下午二時直至六時餘，日機因天已暗，始停止轟炸，降落東局子機場，一日中計被轟炸數十處，大火焚燒十餘處，以機關學校受害最重，計河東特三區公署，東車站前羣賢旅館，項家胡同，大觀園澡塘一帶，東車站內，地道外，特二區境內糧店街，新貨廠，警察局，電話五局一帶，東馬路，北馬路，河北大胡同，市政府，法院，女師學院，三馬路，四馬路，保安總隊部一帶，黃緯路工業學院，中山公園，保安司令部，造幣廠，財政局，北寧路局，北寧公園，電話六局，南開中學，砲台莊，萬德莊，南開大學，及津浦西站，以上各處均受猛烈轟炸，被燃燒彈炸焚最重者爲南開大學，政府東車站項家胡同一帶，又女師學院被燒後，延燒至地緯路一帶，直至三十日晨未熄，電話五局，特二區菜市後，因消防隊無法出動救護，皆任其自然燃燒，至三十一日，河北一帶遍起大火，房屋坍塌，情景至慘，街頭橫屍，到處可見，難民數萬餘人，除一部自動將東天仙，新東方及所空之樓房開啓入內外，其餘均露立街頭，三十一日竟日降雨，難民均無處躲避，扶老攜幼，不斷增加，啼哭呼號，令人酸鼻，一部受傷市民均由市立醫院收容救治。

冬瓜一元一個 特二區地區本極窄小，商店亦少，飲食頗感恐慌，大餅已售兩角一斤，一般貧民難民，有兩日不進飲食者，河東地道外，被砲轟甚重，附近居民結隊奔逃，集於特三區河沿，因萬國橋不能通過，五時許有外人在特一區瞥見，當用船將該處難民五六千人，擺渡過河，送於各學校收容，租界方面，雖比較安全，然因交通斷絕，食物缺乏，即需要者多，因之價格大增，據所知者，法租界內菜豆角每斤一角，茄子有貴至六十枚一個者，即無關緊要之鮮辣椒亦售三角八一斤，至於義租界情形尤爲嚴重，冬瓜一個售洋一元，洋麵一袋有售至十元者云，又英租界工部局通告，麵粉每袋限定價格爲四元八角，違者處罰，又法國工部局二日通告云，「爲佈告事，自今日（八月二日）早九點起，至新命令止，法租界內白麵零售價目爲每袋價洋四元八角，違此章者，即將捐照永遠取消，其各凜遵勿違，此布，駐津大法國領事官李示，一九三七年八月二日」。

南開被燬情形 日軍二十九日以飛機及砲火轟炸津市，八里台南開大學，成爲轟擊目標之一，自下午三時起，砲彈與炸彈落入校中者，不可數計，火光煙焰障蔽天日，若干年來，艱難締造之南開大學，遂大部份燬於砲火矣，二十九日上午，日機多架飛往八里台南開大學上空，偵察數匝後，即向秀山堂樓頂投落紅旗一面，下午三時，海光寺日軍即以所投紅旗爲標的，開砲轟擊，飛機亦在南大上空投彈，於是秀山堂，芝琴樓，圖書館，男生宿舍樓二樓，教授宿舍，化學研究所，均被砲彈炸彈擊中，院，秀山堂（包括禮堂，文學院，商學院，教室，祕書處，註冊課）全部被燬，芝琴樓（女生宿舍）及男生宿舍等，一部焚燬，圖書館落彈甚多，因該館係水泥鐵筋所建築，故受創雖重，幸未起火，該校盧溝橋事變爆發離校，其中在津無家屬者，即通告男女留校學生即日自動分爲兩組，一赴保定各傷兵醫院服務，一赴濟甯鄉村實驗區工作，迄二十八日夜止，學生已全體離校，校內由祕書長黃子堅，法學院院長方顯廷及職員工友等留守，二十九日拂曉，海光寺一帶槍砲聲大作，黃等仍留校中不去，至下午三時全校起火，負責當局等始愴然離校，猶皆頻頻回首，傷痛不能自已，南開大學經故嚴範孫先生及張伯苓校長與該校同人慘澹經營，其成績早爲海內外所共認，近年學風丕振，聲譽益隆，今茲燬於日軍砲火，實爲中國學術界重大損失，全世界所同爲扼腕痛惜者也。（三日寄）

報奸 東亞及庸報
在津爲日方任宣傳

【中央社南京十日電】交通界息，津大公報停刊後，津益世報未停，但僅能銷售於義租界區內，現惟庸報及東亞晚報兩種，爲日方在津任宣傳之責，聞有售津益世報之報童四人，竟慘遭日軍槍決。

粵推行國民兵役
在各縣設實施促進會

【本報廣州十日電】廣東師管區籌備處現擬在各縣設立國民兵役實施促進會，藉以協助各縣兵役訓練，縣促進會取會長制，由縣長兼任，縣促進會下設若干分會，分會職員亦由有兵役義務人員兼任。

僑胞關懷祖國 捐款充作戰費

【中央社南京十日電】南洋英屬吉隆坡僑委會陳占梅，以外侮日迫，義憤塡膺，爰捐資一萬元，交由財政部作應戰鬥之用，又蔴坡永春會館救濟祖國難民委員會，頃募集款二萬零三百五十元，業已全數匯交財政部。

【中央社馬尼剌十日電】此間僑胞十日晚八時，舉行大會，決議十一日以捐款四十萬元，匯往南京，作爲政府抗戰之用云。

【中央社南京十日電】僑委會十日接越南華僑縮食救濟兵災慈善會，匯來捐款一萬元，請轉某部充抗戰慈善費，僑委會已將該款照轉，并復函獎勵云。

【路透社馬尼剌十日電】聖巴柏羅華僑今議決以五萬披沙（一披沙約合三元餘）匯往南京作爲政府抗日之用，並自九月一日起將每月續匯二萬披沙云。

皖省府定期 召糧商談話
準備戰時糧食

【中央社蕪湖九日電】皖省府爲準備戰時糧食，以資便應起見，特電召全省各重要縣鎭商會及糧食業負責人，於二十日在省談話，蕪商會奉電後，推定李達初等赴省參加。

【中央社蕪湖九日電】皖稻麥檢驗所九日成立，所長方君强已到蕪主持，將在蕪湖裕溪等地開始檢驗出口稻麥並取締摻水摻雜提高品質。

粵漢路湘境各段 大舉搜查漢奸
在長岳間查獲嫌疑三人 徐埠槍決漢奸人心大快

【中央社長沙十日電】粵漢鐵路湘境各段，大舉搜查漢奸，已在長岳間查獲嫌疑漢奸梁桂林等三人，其餘各段正嚴密檢擧中，湘省婦女商人工人學生各團體，均先後成立抗敵後援會。

【中央社徐州九日電】徐海一帶，近輒發現漢奸活動，或勾匪類，或探軍情，茲經津浦警備部捕獲南翔人金興復一名，二十七歲，據供二十二年十月由顏嘉蔭介紹參加漢奸工作，前在淞滬刺探消息，月薪十八元，奉日軍派遣，步行抵京，沿津浦路北上調查軍情，回滬報告，經該部判處死刑，九日午將金綁出後，即行槍決，觀者塞途。

京鄭日領館員 及日僑紛紛返國

【本報南京十日下午七時電】日京使館職員懸命，將於今晚率同在京全體日僑離境，登艦赴滬，備輪回國，館方亦僅留一二職員，辦理文件，餘均離京。

【中央社鄭州九日電】日駐鄭領事佐佐木，九日下午十時率館員大澤等四名，離鄭赴漢，轉輪歸國，日駐并武官御厨等五人，九日晨過鄭赴漢，轉輪歸國。

【中央社青島九日電】日輪原田丸九日載日僑婦孺三百五十名離青返國。

【中央社廣州十日電】此間日僑，一週前即集中沙面，候命行止，日艦一艘，停白鵝潭，備必要時載日僑返國，日僑商六人，十日帶同無法銷售之日貨，乘輪返國，又此間領事團主席職務，自德總領阿登伯返歐後，即由日總領中村代理。

平津難民
財部先撥五萬元應用 賑會計劃救濟

【中央社南京十日電】平津戰後，受傷及逃亡難民爲數極衆，待賑殷切，振委會頃與財政內政兩部商定，由內政部令各省市府轉令慈善團體協助振委會辦理救濟事宜，并先由財部撥款五萬元應用，現正購備治療藥品，以便施放，該會并希望海內外熱心人士捐款救濟。

【中央社太原九日電】此間基督聯合會，以華北發生劇戰，傷兵難民，在在皆是，該會博愛爲懷，特擧辦千襪運動，以資慰勞，並爲難民捐募衣服，以備秋冬之用。

那齊亞 昨謁徐謨

【中央社南京十日電】那齊亞十日晨十一時許赴外部謁徐謨，探詢華北近勢，約數十分鐘始辭出。

義領事館來函照登

頃准駐漢義國領事斯汀森來函，請求關於八月三日報載天津義租界當局，准許日軍搭造浮橋，橫過海河，直達義租界消息一則，已由義大使館發言人正式否認，要求更正，該發言人並聲明義租界，拒納中國難民事，實因該租界住民，于中日軍隊在津發生衝突後，于廿四小時內已由一萬增至二萬，所有房屋園院，均皆集滿，如再容納，則不但無地可容，且患食糧缺乏，至對于中國傷兵，該租界當局業已盡力護救，並免費診治等語，相應奉達，請予更正爲荷。

短評
我們要說

近來西歐爲着德義對於西亂問題的强硬態度，英法諸愛護和平國家在應付上實深感狼狽之苦，東亞爲着日本侵略毒焰的燃熾，不欲重視砲火濃煙的英美列强亦同樣深苦對策之彷徨莫決。

和平者愈想和平，侵略者就愈想侵略，和平者愈感苦悶，侵略者就愈感得意，我們要說，外交家綿軟白嫩的手將要無力來爭取這聖神的和平了！

數滴油扶危救急
三分鐘立奏奇功

二天堂佛標二天油

確有非常之功效
各處均有代售

湖北總經理：廣東藥行
總行　漢口民生路磨子橋口一三五號
一支行　武昌新武昌路縣政府對面六十七號
二支行　漢口中山路新市場國貨商場內
（漢口經售處）水塔對面生成南里四十九號漢口藥行
武漢各藥房均代有售

◎鹿茸有效成分製劑

班龍丸之發明

茲據蘇聯著名科學家巴夫倫科用鹿茸作科學試驗，由鹿茸中取出一種鹿茸素，經過分析後，知鹿茸素中含有多量之牝性內分泌質，〔卽靑春，〕雖年歲衰老，服之亦可回復靑春，強壯身體，並消減精神肌體疲勞，食量工作增加，刻蘇俄醫院均廣汎採用鹿茸素，沿海州牧畜場業養班鹿數萬頭，以備取茸之用，班龍丸係由鹿茸鹿角膠等配合而成之妙方，缺少兒女的仙丹，既經國醫數千年經驗，認爲妙藥，復經西醫科學家作科學之化驗，認爲絕對有效，故服下之後，均有效驗。

◎班龍丸主治各症

「班龍丸」係採取鹿茸類高貴藥料所製成，量小力大，服用簡便，滋補體力，增強精神，主治恢復力衰久弱一切勞傷，服之可增長機體之活力，健壯之靑春，凡虛勞羸瘦，精力疲憊，腰背酸痛，虛務咳嗽，小便頻數，臉力衰弱，記憶減退，及腸胃病，飲食減少，形容枯瘦，面色萎黃，老年滋補，子嗣艱難等，服之補益氣血，塡精壯髓，強志益氣，肥健壯顏，女子經脈不調，腰腹疼痛，久不孕育，均有特效。

◎班龍丸之特長

「班龍丸」爲鹿茸有效成分製劑，內含多量之雄性內分泌素，服後直入血中，刺激各機能，發生新陳代謝作用，故凡年老體衰者，服之可恢復靑春機能，體力益強，靑春體嗣者，服之塡精益髓，可返還體力壯盛之一日，服一瓶食慾增衰老，元氣大振，服一月體壯精足，作事不倦，連服數月雖強，無能者，亦可恢復靑春時代之體力精神，誠藥中之聖品也。

大廉價
班龍丸定價每盒一元二角
每打十二元每盒裝一百粒
廉價期內每盒六角
過期不折不扣每打六元

（特長）

鹿胎淨香丸

函購須致先惠郵費在內

本葯因內含鹿胎胚胎腺，故對於婦女因卵巢而發生疾病者，特別有效，凡經脈不調及閉止，不姙娠早產，腰酸痛，交接快味缺乏，顏面早老及卵巢發育不良，難以受孕等，均有特效

定價　大盒二元每打二十元　小盒一元每打十元

鹿胎由化學之分析研究，內含有極豐富之胚胎腺（卽卵巢內分泌液）爲醫治婦科月經病之特效劑，已爲世界醫學上所公認，中國自古卽以鹿胎爲婦科上之珍貴葯品，但製法不良，故效力小，鹿胎淨香丸乃以最新科學原理，抽取鹿胎內之有效成分，酌以珍貴葯品，對婦科諸病，可收絕對有效，萬試萬靈

主治
經血不調，遲前錯後，色氣不正，紫黑成塊，經來腹痛，子宮寒冷，赤白帶下，腰腿痛疼，午後發燒，心跳心熱，夜不安眠，自汗盜汗，癆病咳嗽，氣虛血虧，或胸腹脹飽，飲食少思，或多年不孕，子宮有病，或屢患半產，連傷數胎，以上各症，無不立效

總經理處漢口中山路積慶里口第三百九十九號
電話第三二六四四號

金城藥房

漢口保華街偉雄路口善友廣告社藥品部及武漢各大藥房均有代售
全國各處金城藥房均有代售
北平西河沿金城藥房
西　正學街金城藥房
開封鼓樓街金城藥房
南京太平路金城藥房
天津東馬路金城藥房
蘭州大街金城藥房
成都城守東大街四一號啓新藥廠
重慶會仙橋七十一號金城藥房
濟南縣祥門外衍德里金城藥房
太原西肖牆街金城藥房
貴州南華街恆和參莊
南昌豫章公園金城藥房

◁廣東省城靈芝藥房標準應驗良藥▷

逢痛卽止　逢熱卽退　消滯去溼　愈痢止咳

十靈丹

家庭良葯

十靈丹耑治
身燒頭痛，偏正頭痛，牙痛喉痛，腰膝刺痛，心胃氣痛，痢疾紅痛，小腹氣痛，風溼骨痛，婦女經痛，諸般肚痛，感冒發熱，內傷潮熱，外感發熱，頭暈身熱，食滯飽脹，小兒發熱，斑疹發熱，時症發熱，逢熱卽退，逢痛卽止，筋絡刺痛，跌打痛苦，外科作膿，化痰止咳，一切之症。

各藥房烟店雜貨店均有代售

湖北總經理廣東藥行
漢口民生路磨子橋口
武昌新武昌路十六號

歐家全

癬癩皮膚水

耑治年久頑癬，乾溼癩瘡，皮膚疥毒，脚爛流水，爛肉腳趾，痱毒患處，逢清痕遇，瘡乾水止，能殺菌癬，止毒根除，斷外清治，毒特效藥，誠之也試，良之藥請

漢口民生路廣東藥行總經理

總行廣州一德路．支行香港永樂街．各處藥房均有代售

廣東

多仔佛嘜　老牌良葯

內外科醫生
范國金
創製

白金油

△主治▽
小兒急驚，中風中痰，心胃肚痛，霍亂抽筋，感冒頭刺，搽食兩用
鐵盒一角，瓶裝二角
總行廣州市龍津中路仁壽軒
漢口黃陂街四官殿下首　致中和藥丸號總經理
各藥房紙煙號均售

蒙蔣委員長嘉獎之

雲南曾澤生氏白藥

◀原名雲南白藥精▶

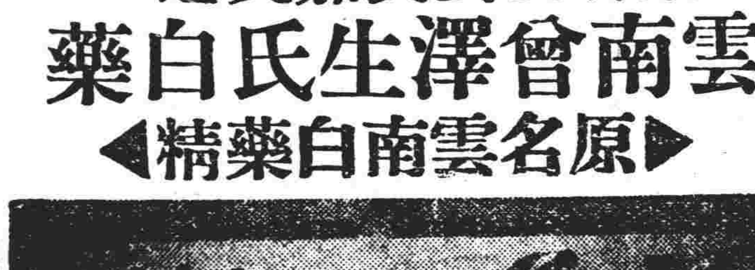

惟有雲南公生藥廠出品方是眞藥
惟有漢口韓奇逢藥房是總經理

行軍必備　旅行者必備　軍警必備　運動家必備　學生必備　國術家必備　醫家必備　家庭必備　院內必備

眞正雲南白藥獨家經理專治接骨跌打損傷血流不止以至不省人事半身不遂筋骨痲木顧主認明勿受僞藥欺騙服用不但無效致與性命有關

▲凡軍用居家旅行必備良藥〔主治〕刀槍跌打諸傷〔服法〕上列各症凡出血輕者用開水調服傷過重及筋斷骨折不省人事服藥後二天零十二小時自行痊癒用清酒調服若加用童便效力更大各種痧症肚腹膨脹煙瘴瘧癮遇身浮腫時疫咽喉腫痛氣閉昏絕積痰咳喘霍亂嘔吐精神衰微惡寒發熱脾胃虛弱心腹冷痛大腸下血瘋……病血迷心竅〔開水調服〕筋骨疼痛手足拘攣瘋木不仁半身不遂〔熱酒調服〕婦科各症經痛經閉月經失調……血崩血暈產後積瘀赤白帶下久不生育紫黑成塊〔熱酒調服〕各種痧瘵〔童便或開水調服〕各種毒瘡……水調服外搽患處

〔效力〕凡受刀槍跌打諸傷宅筋斷骨折者服此藥後一天零十二小時卽能自行痊癒永無殘廢復發之虞若傷宅不省人事……診說可將牙齒撥開用藥灌下如痛苦難服煩渴非常血出不止積瘀不出傷部腫痛服此藥則昏迷者卽能清醒腫痛者卽能……煩渴者卽能生津止渴血出不止者卽能止血積瘀不出及傷部腫痛者卽能散瘀清腫止痛〔一〕凡脾胃虛弱精神衰微者常……藥卽能增食強神〔一〕凡婦科各種血症及產後積瘀久不生育者一服此藥卽能去瘀生新却病生育決無不痊之虞〔一〕……痧症各種癆瘵週身浮腫肚腹膨脹痰喘咳嗽心腹冷病惡寒發熱閉氣昏絕各種毒瘡霍亂嘔吐筋骨疼痛瘋木不仁手足拘攣……不逐大腸下血咽喉腫痛各種時疫一服此藥立見一癒〔特點〕〔一〕凡受刀槍跌打諸傷不論〃何傷重一服此藥可保痊〃〔一〕能使彊場受傷將士一服此藥立時止痛止血……自動卽能再事戰爭〔一〕能使久不生育者一服此藥卽能止病生育可免納取膝妾永固夫妻間親愛感情〔一〕攜帶容易……便利凡在道途鄉村戰場無醫藥之地或居家遇有不待求醫急症隨時購服可防危險

注意空前特大減價

滇黔通車節餘法屬安南關稅照原定價均按五折大瓶定價十二元減售六元中瓶六元減售三元小瓶定價四元減售二元小包三角整購四包洋一元購者從速

總發行雲南省護國街六三號公生藥房
漢口代售處　新市場對面天福診所　水塔對面生成南里四十九號漢口藥房
河南開封三眼井四號韓奇逢藥房有限公司
黃石港德華氏藥房
江漢路小居巷華成藥房

漢口特三區漢潤里二五號
韓奇逢藥房有限公司
電話：二三六四五號

滄記南樓別墅

開放半畝園

本別墅陳設精雅開辦十年首屈一指久蒙各界贊許茲因營業發達復重新部署更事擴張就樓外之隙地闢半畝之名園古色古香亦邱亦壑泉石清幽遠勝盤谷之邃花木蓊蘙廳賽平泉之莊竹籬茅亭清涼消夏花香鳥語景物宜春香茗清尊備雅士金谷之宴若英芳草暢幽人桃源之遊樓頭風月光景常新離呼煙雲幽賞無限美境良辰自多冠裳聚會賞心樂事佇盼命駕光臨是幸

地址華商街第六十七號
電話第二一六〇八

湖北省立四校聯合招收初中一上新生廣告

武昌中學（初中部）（前一中）
高級商業附中（初中）（前二中）
實驗學校初中部
武昌初級中學（前九中）

本學期四校聯合招收新生係遵廳令舉行茲定八月十二日起至十五日止爲報名時間八月十八日爲考試時間投考各生志願投考某校者逕向某校報名考試招生簡章可向各校索取但函索須附郵票一分

教育部立案　私立應城西河中學第十三屆招生廣告

〔一〕名額：一上新生五十名〔二〕資格：高級小學畢業或有同等學力者〔三〕報名日期：自卽日起至八月十八日止〔四〕考試項目：（一）身體檢查（二）科目公民國語算術史地自然（三）口試〔五〕考試日期：八月廿一廿二兩日考畢〔六〕報名及考試地點：應城縣城內西街本校〔七〕免費學額：家境清貧體格健全資稟穎異成績優良之學生經法定手續審查合格得免收學費及其他類似費用〔附記〕招收三上以下各級插班生另行牌示提前報考

教育部立案　私立漢口漢光中學暨小學幼稚園招生

〔名額〕初中一上新生及各級插班生若干名，初小一上至四下及幼稚園各三十名〔報名日期〕自卽日起至試期前一日止〔考試日期〕八月十八十九兩日〔開學日期〕八月二十五日〔地點〕漢口青年會〔附註〕詳章函索（請附郵一分）面取均可

私立漢口聖保羅中學暨小學一二部幼稚園招生

〔班次〕初中部小學一二部及幼稚園各年級上學期〔報名日期〕自卽日起至考試前一日止〔考試日期〕第一次八月十四日第二次八月二十八日上午八時起〔校址〕中學部小學一部及幼稚園均設特三區鄱陽街小學二部設黃陂街民生路口簡章備索

湖北國醫專科學校第十期招生通告

招考新生及各級插班生男女兼收
簡章函索附郵二分卽寄
校址武昌涵三宮四十二號
校長夏斗寅

漢口市立第一女子中學招生

〔一〕班次：初中一上新生一班高中一上新生一班〔二〕報名日期：八月十三日起至十九日止〔三〕考試日期：八月二十二日上午八時起〔四〕校址：漢口四民街〔五〕附註：本校設有免費生及公費生若干名凡入學考試成績優良家境清貧之學生得照章請求享受該項待遇〔簡章備索〕

湖北省立武昌高級中學　武昌中學（高中部）聯合招收高一上新生廣告

本學期聯合招收新生係遵廳令舉行茲定八月十二日起至十五日止爲報名時間八月十八日爲考試時間投考各生志願投考某校者逕向某校報名考試招生簡章可向各校索取但函索須附郵票一分

漢口市立第一中學招生

〔一〕班次：高一上初一上新生各一班高三上高二上初三上初二上編級生各若干名〔二〕報名：八月十四日至十七日止每日上午八時起〔三〕考期：初一上新生八月二十一日上午八時起高一上及編級生八月二十二日上午八時起〔四〕本校設有免費及公費學額凡成績優良家境清貧之學生均照章請求享受是項待遇〔五〕校址：漢口漢景街〔簡章備索〕

漢口聖嘉納女中暨附小招生

〔班次〕初中一年級新生，二三年上學期編級生，小學一上新生、一年級下學期暨二三四五六年上下學期編級生。〔報名〕自卽日起，至考試前一日止。〔考試〕八月三十日上午八時。〔地址〕漢口興元街四十七號本校電話二三五六七號。

教育廳立案　私立漢口安多小學招生

（班額）一上新生五十名各級插班生若干名（報名）自卽日起至本月廿八日止（考試）本月卅日上午八時在特三區一碼頭中街本校

◇第二九三期◇

戰訊

1. 保定車站鐵罩棚被日機轟炸之慘狀。
2. 日機連日飛保定轟炸及用機槍掃射我無辜人民及列車，圖爲南下列車中兩老婦雖躲藏於車中坐椅下，仍被擊慘死。
3. 避於火車下仍被擊死之我國老百姓。
4. 在前方策劃指揮抗戰之××路軍長孫連仲。
5. 在前方奮勇殺敵之石友三將軍。（權攝）
◇　◇　◇　◇
6. 上海市長兪鴻鈞(左)前日在滬補行就職典禮時與中央特派監誓楊虎(右)，及蔡廷鍇將軍合影。（國際社攝）

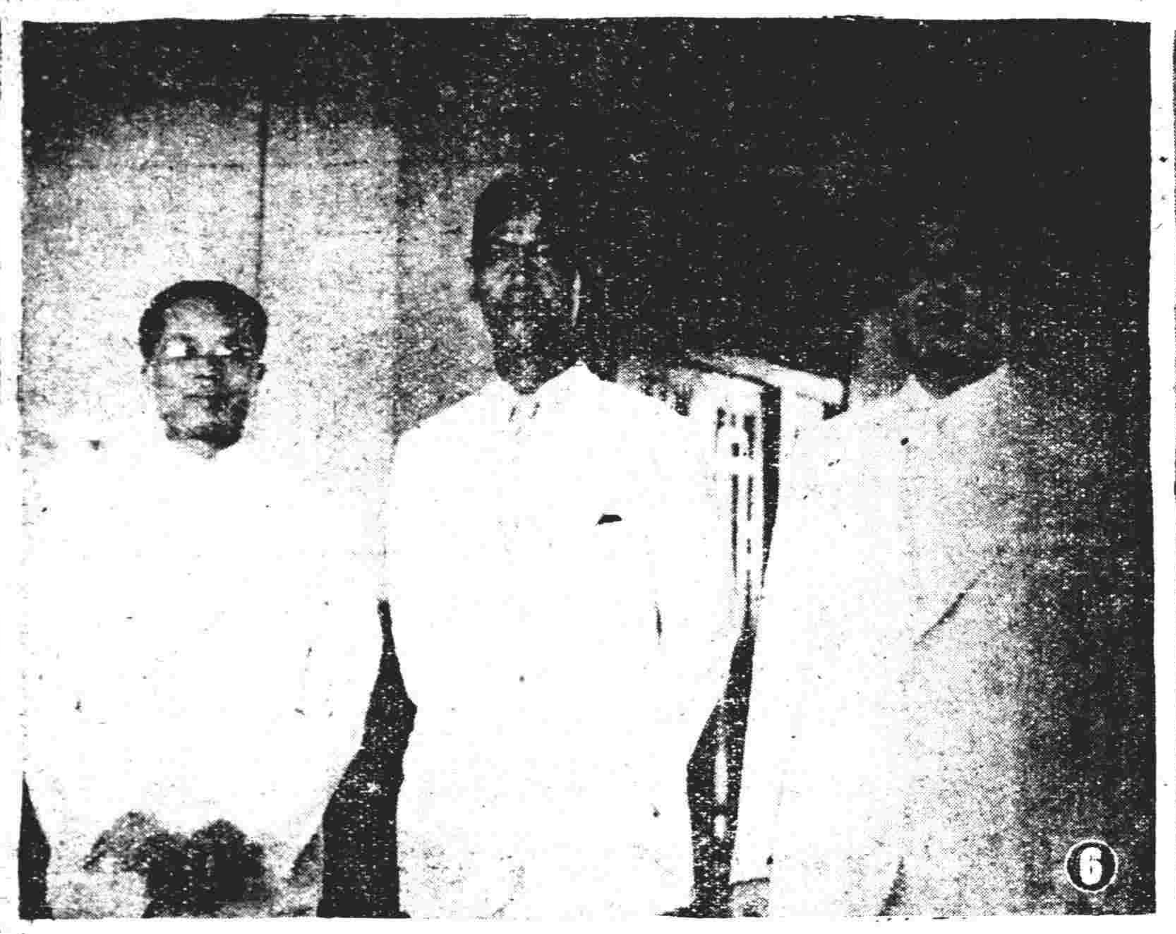

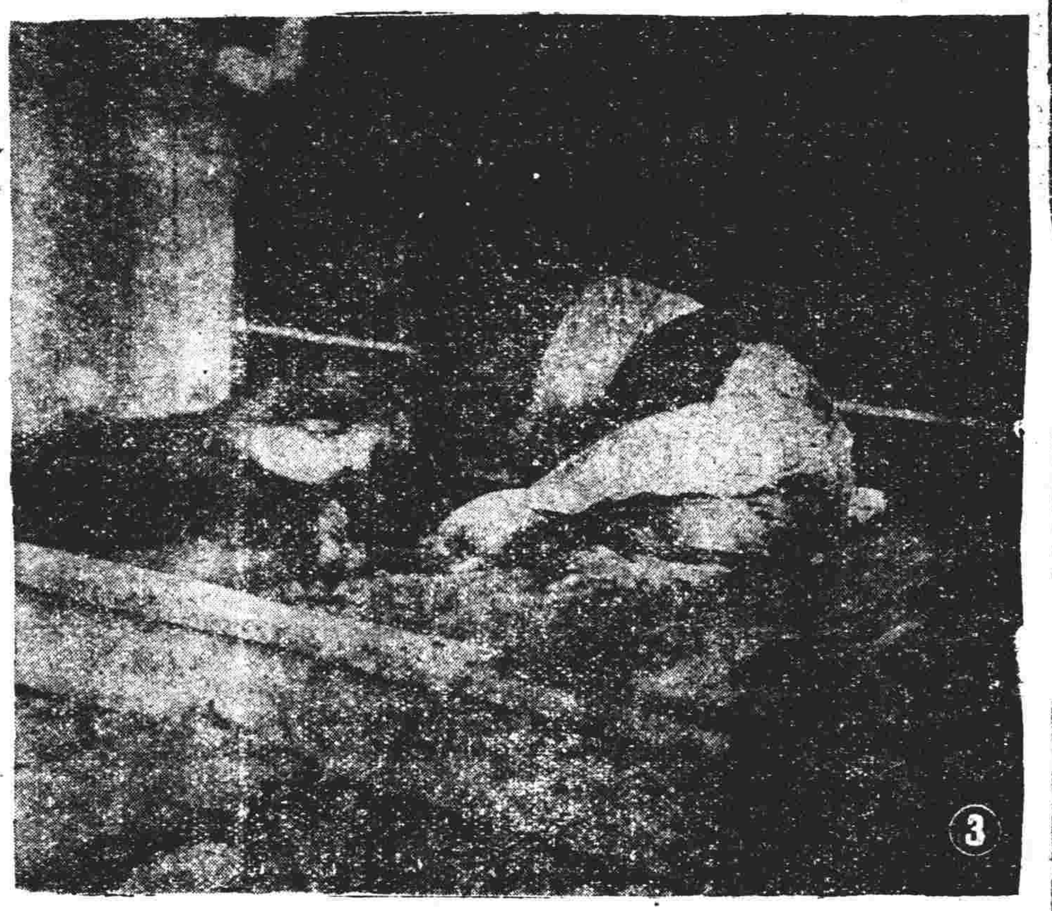

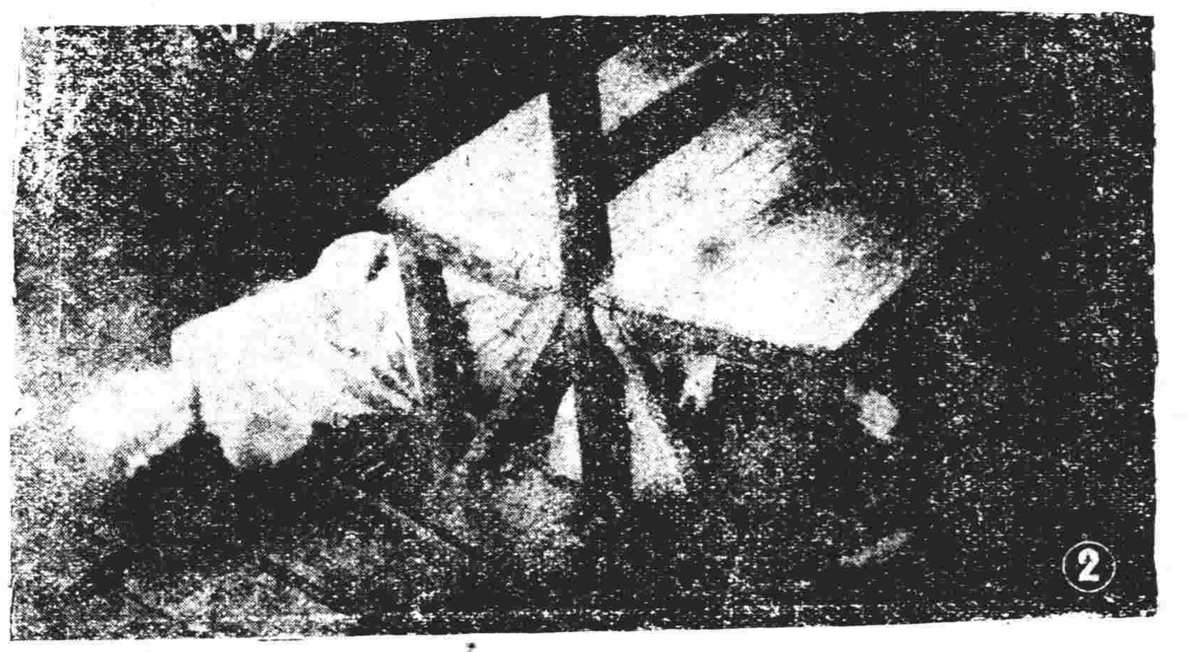

新郵

鄭成功——諭溫台士民詔

雪齋

晚明思文一朝，賴鄭芝龍擁支閩疆，會芝龍降滿，殘士亦莫保。其子成功，數立勳貴，賜國姓，嘗率師沿海溯江而上，鎮江一役，功敗垂成，又豈非天意也耶？迨遁歸海上，稱帝台灣，保存故土，垂數十年，可謂不昧於民族正義也已，其典章多爲清吏湮沒，此不過一鱗爪耳！

朕起南陽，遭家多難，遘逢閔恤，奉冀明夷，間關入閩，文武勸進，箋數百上，朕未嘗不北望揮涕，攝衣引却也！獨以三月無君，祖宗廢祀，勉應臣民，以折胡清之氣，或終日輟餐，或中宵起立，批答午夜，手指爲痛。古人嘗言：「爲天子不如諸侯王之樂，」朕每愴念生民，惓懷君父，當目兵饑，焦心湯火，仰視元蒼，如或追之，即欲追尋故轍，退守輪服，豈可得乎。爾台州縉紳王立準，陳涵輝等武足折衝，文垂黼黻，諒亦知朕區區之懷，非有所利也。溫州縉紳李光春，周應期，林增志，李維樾，王維夔等，皆嘗揚厲崇階，策勵中外，嘆嗚烏之未聞，傷幷峯之不造，而詔書已到，嘉告尙遲，豈扶杖之違情，何一見之難決也？朕已勅諸元勛，大張撻伐其先委順士民，蒭蕘可採者，已具有般革錫，報其來誠，爾孝秀而上，紳衿而下，考春陵之遺風，追鄭螂之故籍，繹厥數時，敦茲微管，徧告富隣，何可後也。茲報功明典，已列在詔書中，今再遣車縉司郎中周錡新前來，垂申朕意，欽哉！

南洋婆羅洲的文身風俗

・子之・

在南洋羣島中，婆羅洲可算是個最大的島，其地爲英荷二國所分領。這裏住了一些名叫戴育族的土人，他們盛行一種文身風俗，所謂文身風俗，即是在身體上刺繡花紋的名稱。

當他們被問爲甚麼要文身，他們常常答道：「這是神的意思。」

他們相信一個死了，靈魂脫離肉體，飛至天堂，會見他的已死的親族，但靈魂未達到天堂之前，必先要經過一條黑暗的道路，那條路是一絲的微光也沒有的，很易於失足，永淪苦海！他們以爲男人不必害怕這些，因爲男人總可想出種種法子弄一把火炬；女人却沒有這能力的。因此女人只好靠文身的記號，在那黑暗的道途中放出光輝。

在他們理想中，天堂裏的東西，恰恰和人間相反的：甜是苦，香等於是，黑是白，所以文身的記號愈黑，放出的光輝愈是明亮。可是文身的樣式也有許多種的，如貴族的，平民的，新的，舊的，所採的樣式一定要相符她的社會地位，一個普通人的妻子，斷不能採用會長夫人的文身樣式，所以任何人都可以一眼就看出那一個婦人是不是貴族身世的。

文身舉行時，大多數在成年的時候，那婦人臥在一張鋪在地上的草席上，不論外屋外都可以的。施術者在一個印上擦松脂和水的溶液，把它按在皮膚上，由另一個助手按着皮膚，於是施術者跟着印上的記號，用一枝小桿，繫着兩管針，蘸一些樹脂溶液，再用一枝木棒或鐵條撞那枝繫了針的木桿刺入皮膚裏，約模一吋之八分那麼深！這樣的刺着皮膚，繡着花紋，差不多全身都繡遍了，才算完工，這工程往往要一個月的時光！那簡直是酷刑了，但是那些婦人絕不肯在面部露出一絲的苦痕，可憐她們受過這慘刑後，往往害病，或甚而喪生！

代郵

李國明　王一平　何仁甫　胡志新　張松樵　李芝庭　諸先生：

示悉，謹答覆於下：

（一）關於作社論事，容斟酌行之。

（二）停止不重要版次，以便刊載重要消息，正在計劃中。

（三）關於推銷本報事，并非本報不願推銷，實因本報銷路已逾三萬四千餘份，不僅紙張發生問題，即機器生產量，亦發生問題，況現時紙張來源行將斷絕，本報尤不得不愛惜紙張，現正設法解決此項最重要之問題，辱承關注，特此奉聞。

丁文安謹啓

奇怪的植物

（完續）

食玻璃的植物　印度有一種食玻璃的植物，幹不很高，通常在一尺左右，爲叢生的植物，年年發生，若把牠的根或葉子吃下去，可以把玻璃嚼成粉碎，所以印度奸詐的和尙，每每用此法來欺騙愚人，弄取金錢，說他是神仙祕法，不能傷害腸胃云。

饅頭樹　南洋羣島及太平洋各島，產有一種植物，牠的果實很大，並且久藏不壞，所以該地土人幾乎家家都栽種，當作他們的食料，當吃的時候，祇須將此種果實放在火爐一烘，就可當饅頭吃，牠的味很與饅頭相似，所以稱牠爲饅頭。

吃鐵的植物　檀香山上產有一種鳳梨，又名波羅蜜，牠的葉子像罐頭食物，運銷各國，牠的根部很小，頗似仙人掌，吸收水分，純由葉部，因牠性喜鐵質，非鐵質不能結碩果，所以栽培牠的人，常常撒佈鐵屑於葉上，使牠直接吸收，或穿穴於莖部將鐵屑放入，以助其生長繁茂，因之人多稱之爲吃鐵植物。（東呂）

本村歡迎短稿

服務欄

本欄啓事

關於「聲明作廢」之啓事，除兵士醫士及失業軍官遺失符號證章予以刊登外，其他各界遺失啓事，因本欄篇幅有限，請刊登小廣告，取價特別低廉，特此聲明，諸希鑒諒。

聲明作廢

□茲遺失武漢警備司令部第一九五號證章一枚，除呈請補發外，特此聲明作廢。　趙樹模啓

□茲遺失中央軍校武漢分校第七期步科畢業漢字號同學登記證一枚，除呈請補發外，特此聲明作廢。　趙　桀啓

□茲有本連陳豪遺失數字第一〇四號符號一枚，除呈請補發外，特此聲明作廢。　武漢警備旅第一團第九連啓

□茲遺失湖北水上警察局仁愛砲船勤務符號一枚，除呈請補發外，特此聲明作廢。　李振文啓

□茲遺失湖北省會警察局勤務符號各一枚，除呈請補發外，特此聲明作廢。　胡士坤　周振邦　同啓

讀者郵筒

朝相兄；昨閱訪德濟之函，知兄已來漢請即賜函「崇陽新八師電台」轉弟收至盼！　桂鑫上

電報招領

茲有左列電報，投送不出，存本埠江漢路無線電報房電報局待領，請收報人本人或倩人備帶圖章，至該局領取。一，由重慶來發交德國四碼頭四維小路三十五號王元輝。

氣候報告

武漢氣象測候所報告昨日全國氣象如下：各地雨量（公厘）蘄春五八，恩施三，監利四八，巴東九，江陵二，宜昌七，長沙一七，邵陽三二，本市陰曇有雷雨，雨量二七，最多風向西北，最高溫度（攝氏）三四度，去年同日三六度，最低溫度（攝氏）二六・三度，去年同日二八度，未來天氣預告，華中除或有微雨漸曇。（卯）

水位報告

江漢工程局公佈昨日各站水位如下：

◇長江◇　重慶一五・五四五公尺，漲三・二六二公尺，萬縣一六・二三三公尺，漲〇・六四〇公尺，宜昌九・九八公尺，落〇・二七三公尺，沙市七・八六四公尺，落〇・二一三公尺，監利九・八四五公尺；落〇・〇九二公尺，岳州一二・四〇五公尺，漲〇・〇九一公尺，漢口一二・九八五公尺，漲〇・〇六一公尺。

◇漢江◇　南鄭五二三・四〇公尺，落〇・二〇公尺，白河五・五七公尺，落一・三四公尺，老河口八六・六二公尺，落一・〇六公尺，襄陽六六・三二公尺，落〇・九六公尺，宜城五六・九五公尺，落〇・九八公尺，沙洋四二・九九公尺，漲〇・六〇公尺，羅漢寺四六・五〇公尺，漲〇・川六六公尺。（卯）

廣播台

七・三〇早操，七・四五基本英語，八・一五音樂，歌詠，八・三〇新聞，八・四五音樂，粵曲，九・〇〇標準時間，休息，一一・三〇新生活運動歌，黨義短講，錢業行情，一一・三五音樂，一二・〇〇會計常識，一二・三〇，音樂，大交響樂，一・〇〇平劇，一〇・三〇標準時間，休息，六・〇〇婦女節目，六・二五交通消息，金融消息，氣象報告，六・三〇航空常識，七・〇〇平劇，七・三〇評書，八・〇〇國歌國樂，八・〇五講讀蔣委員長文稿，八・二〇軍樂，八・四〇新運總會宣傳節目八・五〇簡明新聞，九・〇五航行消息，預報節目，九・一五瓊閣，九・二〇漢劇，九・三〇雜劇，一〇・〇〇新聞，一〇・一〇音樂，安息音樂，一〇・三〇標準時間，播音完畢。

交通線

輪船（八月十一日）

出口

船名	公司名	開往何處	啓碇碼頭
江安	招商	上海	招商
吉和	怡和	上海	怡和
龍興	三北	上海	三北

進口

船名	公司名	由何處來	停泊碼頭
長安	三北	上海	三北
湘潭	太古	上海	太古

火車

平漢路

（北上站）由大智門開

特別快車	每星期一三五	廿二點五十分
快車	每日	十一點十五分
普通客車	每日	六十八次　八點〇二次　六十四次　十八點五十

粵漢路

（南下車）到大智門時間

特別快車	每星期一三五	上午八點廿五分
快車	每日	十九點十五
普通客車	每日	六十一次六點三十七分　六十三次十六點四十三分

（南下車）（由武昌東站開行時間）

武廣間直達車	星期一三五	上午十時
武衡間特別快	每日	下午八點半
武長間混合車	每日	上午七點十五分

（北上車）到武昌東站時間

廣武間直達車	星期四六一	下午七點五十五分
衡武間特別快	每日	上午七點
長武間混合車	每日	下午三點二十分

電影圈

世界　大智門電話局對面　電話二四一一八
時間改爲頭場七點半鐘二場九點半鐘
不映日場祇映夜場每位兩角幼童一角
今天公映▷
私運人口祕密組織！殘忍行爲令人髮指！
祕密黨

上海　特二區兩儀街　電話二四三〇四號
時間　日場三點　夜場七點　九點一刻
價目　日場每位三角　夜場每位四角
今天日夜公映
却利羅吉爾及曼麗飽倫兩大明星主演巨片
一夜荒唐

光明　特二區蘭陵路　電話二四七〇四號
時間　日戲一點鐘起　夜場七點半鐘開演
座價　日戲一角起　夜戲二角起
血戰蘆溝橋
盧翠蘭定於今夜登台主演：
天河配

中央　法租界福煦路　電話二三四三四號
時間　日場三點一刻　夜場七點　九點一刻
日場樓下每位四角　夜場價目每位五角
今天開映三場
熱血四濺染戀愛之花緊張刺激哀艷巨片！
名士殉情記

明星　法租界巡捕房前面　電話二一八〇八號
日場每位一角　夜場樓下二角
時間　日場三點鐘　夜場七點　九點一刻
今天開映三場
胡萍金山顧而已主演：新華公司出品
狂歡之夜

維多利　法租界河街原址　電話二一六二八號
價目　每位二角　幼童一角　日夜一律
日場三點一刻　夜場七點　九點一刻
今天日夜公映
雷電華公司出品全部五彩寫意偉大鉅片！
風月海盜

漢日領今日下旗歸國

租界內行政由我方正式接管

所有藏垢納污之處昨已開始廓清
大規模之嗎啡製造機關昨被抄獲

漢日領署昨接到東京最後訓令後，日領松平即向我官方通知，彼等已定于今（十一）日下午四時，下旗歸國，所有留漢日人一併退走，留漢日人前傳尚有百名，實則包括領署警署以及僑商等，不過五十名而已，日領署什物文件等，昨已裝箱運登岳陽輪，日領署之太陽旗，昨雖仍飄揚于門首旗竿之顛，但今日下午四時以後，即將不復可見矣，而木屐之聲，從此亦便成絕響，日領離漢後，此號稱化外有三十九年歷史之日本租界，即由我方正式接管，市警察局對于租界內警權之行使，昨已決定設立一直轄派出所，于明治小學內，綜理一切，崗位將增加至三十六個，巡邏亦將增爲四線，租界內昔日藏垢納污之所，現已開始予以廓清，昨日清晨，市警察局長陳希曾，偵緝隊長東方白，科長謝惠元等，率領工作人員四十餘人，入內作週密之檢查，當在新小路十一號，抄獲規模甚大之嗎啡製造機關，內有密室多處，零碎什物機件鍋鑪雜陳其間，當由東方隊長指揮工作人員，予以清點，分別運回局內發落，直至下午五時許，東方隊長等猶在揮汗工作，甚爲辛勤，此嗎啡機關之首領爲范清泉，現已不知去向，警務人員今日仍將繼續查抄其他處所，如中街一二六號陳玉清宅，志强里五號鄭南庭宅，大和街四九號崔玉山宅，大街五九號陳同安宅，中街一二四號韓阿夫宅，鶴風里七十號孫德甫宅，四興里十六號汪海山宅，大和街四八號徐和庭宅，重陽里六號董雙合宅，有餘里二號唐麻子宅，上小路七四號汪寡婦宅，鶴風里四號馬志華宅等，均係著名之奸徒活動機關，此外警局方面對于界內交通戶籍管制，昨會發出通告，原文云：「本市日租界警權，業經本局派警暫行接管，負責維護，惟因該區內電廠業已停閉，夜間行人不便，茲定該區中街及河街兩處，每日自上午六時起至下午七時止，先行開放，出入自由，一俟電線修復，自應全部開放，照常通行，凡原居該區內住戶商店，均可早日還回，安居樂業，所有還回各住戶商店，均須遵照本市聯保辦法，覓具妥保兩家，逕向本局直轄派出所（明治小學舊址）領取還入證及戶口表，至該區房屋內水電如有損壞，亦可隨時報請本市既濟水電公司另行裝設，仰該區住戶商店一體知悉，特此通告」。（寅）

鄂抗敵後援會

執監會增設副主席

由省市兩黨部分別担任

教界代表提議 設法建築避難所

湖北民衆抗敵後援會，十日下午二時舉行四次執行委員會，出席委員孔庚，黃文植，王星拱，王紹伯，楊子福，楊錦昱，喻育之，劉鳴皋，謝簡，程建恆，丁韻伯，丁文安，王亞明，沈肇年，趙海屏，袁國幹，馮康平，武希良，胡俠僧，周星堂，魯斌卿，周文軒，賀衡夫，張東亭，汪子奎，錢乃治，田亞丹，謝承炳，李堯卿，江逃之，陳樂三，蘇汰餘，謝楚珩，左親仁，劉樹仁，唐性天，周耀青，楊耕經，張晴舫，文明昌，王茂先，何清銘，陳鳴善，張國普，張運漢，王天元，王靜齋，高伯常，朱全紀，陳善，陳邦本等七十六人，主席孔庚，紀錄程建恆，甲，報告事項：1.上一週本會工作概況，2.徵募委員會成立情形，3.婦女工作團成立情形，4.救護工作團成立情形，乙，討論事項：1.本會組織根據中央非常時期後方工作綱要指示各點，略有變更，請求追認案，決議全部簡章修正通過，2.本會執監兩委員會照修正簡章各增副主席一人，應如推定案，決議執委會副主席推省市兩黨部担任，監委會副主席推市黨部担任，3.本會組織系統變更，負責人員應如何推定案，決議總務宣傳兩股人選仍舊，不必另推，組織股正股長推省黨部担任，副股長推市黨部担任，指導股正股長推市黨部担任，副股長推省黨部担任，4.本會秘書主任及秘書之推選，決議推曾雩齊程建恆爲秘書主任，丁文安楊子福，文明昌爲秘書，5.丁韻伯，趙海屏，等委員提議，前方緊急，擬由本會糾察工作團成立大刀隊一千名，以維後方防務案，決議原則通過，交常委會辦理，6.張東亭委員辭職案，決議慰留，7.本會應即時成立各工作團案，決議由主席常委指定各團員負責人限期成立，8.省教育會代表王茂先提議，省教育會全體意見，以武漢人民避難之保障，尚形欠缺，應即時設法建築，以資保障案，決議由本會建議政府，凡人民財產在六千元以上者，均應造一避難室，餘則由政府造公共避難所，9.如何集中後援力量案，決議推孔庚，黃文植，楊錦昱，沈肇年，陳時，楊子福，丁韻伯，喻育之，胡俠僧，丁文安，朱全紀，向黨政軍各方商談，議至六時始行散會。（寅）

婦女工作團宣言

湖北省民衆抗敵後援會婦女戰時工作團，已于前日舉行成立大會，各情業誌本報，茲悉該團昨發出成立通電及宣言，用分誌原文于次：

通電：南京全國婦女抗敵自衛慰勞會，上海中國婦女抗敵後援會，暨全國各地婦女團體均鑒：華北寇氛籠罩，敵人暴行日彰，我國家已臨最後關頭，勢非死裏求生不可，前方將士，現正英勇抗戰，以鐵與血捍衛國土，各地同胞，復紛紛成立抗敵後援組織，作政府後盾，吾輩婦女佔全國國民之半數，自亦應一致奮起，以盡戰時服役之責，此間婦女，情殷自救，爰於八月九日成立湖北省民衆抗敵後援會婦女戰時工作團，除擁護領袖兩次談話主張，並電請中央動員抗敵外，務望全國各地婦女同胞，齊一步驟，共赴國家急難，援助前敵將士，謹電奉聞，諸希公鑒，湖北省民衆抗敵後援會婦女戰時工作團叩。

宣言提出三點：日本帝國主義，逞其大陸政策，强佔我東北四省外，近更傾其全國之力，奪我河北，窺我察綏，華北情勢，日益危殆，我中華民族當此存亡絕續之交，非抗戰無以自救，非犧牲無以圖存，犧牲抗戰，已爲我舉國上下共同唯一之信念，前方將士，方浴血疆場，爲國效命，我婦女同胞，際此非常時期，雖未能一一執干戈以衛社稷，然而荷具犧牲之決心，則救國之道正多，謹爲我婦女同胞縷晰陳之：一，抗戰之勝負，決於精神之盛衰，故欲求抗戰之最後勝利，必須激發我全民族之抗戰精神，我婦女同胞當準備爲國家奮鬥，爲民族犧牲，勿畏葸，勿偷安，四萬萬同胞之犧牲精神，我中華民族之萬里長城，我中華民族有此萬里長城，則覆滅日寇，還我山河，指日可待，但此萬里長城之建立，則在待於我婦女同胞之努力，此其一，二，日本帝國主義之經濟侵略，窮鄉僻壤，無遠弗屆，鯨吞我之金錢，搜括我之原料，復以之製爲軍火，轉以謀我，故購用仇貨及以原料資敵者，實不啻助桀爲虐，我婦女同胞今後深望迅速覺悟，決心不用仇貨，共守勿渝，掃蕩國內仇貨市場，仇貨立將滯銷，而日本國內之經濟恐慌，亦必立見，故拒用仇貨，較以飛機炸彈轟炸東京爲尤有利也，望我婦女同胞，謹記勿忘，此其二，三，日本對華每次侵略，輒不忘以華制華之卑劣手段，收買漢奸刺探消息，到處搗亂，或則甘居傀儡，爲其鷹犬，我政府防不勝防，其影響於抗戰者，所關至鉅，我婦女同胞，應隨時隨地，切實注意偵察，遇有可疑漢奸，務須立即檢舉，雖父子兄弟，亦當以大義滅親，不可稍存姑息，此其三，本團成立之旨，即在集合湖北婦女力量，共同努力，以期實踐上項主張，然所舉數端，僅其犖犖大者，救國之道，蓋不止此，所望我婦女同胞，勿偷生，勿苟活，勿儒怯，勿屈服，在統一意志之下，分途前進，凡有利於國家民族者，雖萬死不辭，謹此宣言。（卯）

應城後援會成立

應城通信：應城縣各界民衆抗敵後援會，八月五日下午一時在本城縣商會開成立大會，出席各界民衆二百二十四人，推吳鎬卿，蔣作均，劉鼎珊，朱俊千，劉心佛五人爲主席團，討論事項：1.請討論本會會章案，決議照修正案通過，2.請追認籌備委員二十五人爲本會委員案，決議，追認朱世奇，朱俊千，孫雲卿，蔣雨山，丁恩波，萬類僧，李季侯，劉心佛，胡慕實，蔣作均，張遣三，閔少田，閔啓謙，葛嘉材，吳維章，程佐臣，方季村，樊愷清，陳智新，王育之，彭仲皋，樊作棟，鄒江濤，張芳苑，李哲純等二十五人爲本會委員，3.請加推本會委員三十二人以符會章案，決議，加推劉鼎珊，張鳳梧，霍琴章，吳鎬卿，汪唱漁，張光謙，傅劍池，彭仲康，周晴波，柯棠，李伯仁，羅冰如，廖復初，彭仲明，趙保民，李本孚，盧漢，閔堯卿，方廷，劉鈞元，吳歧卿，王文周，彭繩宗，王滌塵，許可久，陳漢芳，楊友吾，張嘯青，葛施劍影，李必烈，彭葉世貞，梅雪琴等三十二人爲本會委員，4.請確定本會會員會費案，決議會員每人每月納會費洋一角，5.請確定本會辦公費案，決議提交常務委員會討論，6.請規定勸募方式案，決議提交常務委員會討論施行，7.本會應否刊刻圖記以昭信守案，決議圖記照刻，文曰湖北應城各界民衆抗敵後援會之圖記」，并呈報黨政機關備案，8.請推定本會常務委員及各組正副組長以專責成案，決議：一，推定作均，朱俊千，劉心佛，李季侯，樊愷清，吳鎬卿，汪唱漁，李本孚，王育之，許可久，張嘯青等十一人爲常務委員，二，各組正副組長名單如左：宣傳組正組長吳鎬卿，副組長李本孚，總務組正組長樊愷清，副組長劉心佛朱世奇，組織組正組長張嘯青，副組長王育之，防護組，正組長葛嘉材，副組長吳維章，勸募組正組長彭葉世貞，副組長萬類僧，慰勞組正組長葛施劍影，副組長張光謙，臨時動議，王育之提，國難嚴重時期，應禁止一切無益消耗及如何取締仇貨案，決議厲行節約運動，并嚴格取締仇貨，交由常會擬訂實施辦法，至午閉會。（寅）

省會組織救護會

湖北省會各界民衆，鑒於國難嚴重已達最終時期，而位居長江重鎮之武漢，交通四達，在此非常期中，一切自衛事務，允宜積極辦理，一致動員，爲政府之後盾，藉策地方之安全，爰特議決定，於昨（十）日上午九時，召集省會數十個民衆團體代表，組織成立「湖北省會救護委員會」，當開第一次成立會議，決定即日開始辦公，并討論一切進行事項，會內設常務委員一人，公推韓明炬担任，并分置總務救護兩組，掌理各事，總務組推請省會警察局負責，救護組請同仁醫院負責。（辰）

武昌市政處防護分團，以該團警報，警備，消防，工務，防毒，救護，避難，燈火管制等八班業經組織就緒，所有團員，亟應開始訓練，於昨日上午九時在市政處會議廳召集各班長談話，討論訓練辦法，到有班長曾光潔，黃叔光，李覺叢，王世文，饒錦松，王鵬飛，經談話結果，決定今日（十一）開始訓練，一週內訓練完畢云。（卯）

◇　◇　◇

區隊附任意殺人

前後八天槍斃八命
受難者家屬已起訴
荊門縣長亦有關係

荊門人士廖輝庭等之親屬，近以該縣縣長非法槍斃人命，特延請律師向主管官廳控告，原呈略謂：荊門縣長孫際旦，縱使第一區區隊附魯祖繩，帶同隊士多人，於本年七月七日前往該縣朱店鄉逮捕廖輝庭，抵家後，問廖輝庭云：「聽說你挖得幾座金佛拿來看看」，輝庭答「那裏有金佛是一座銅土地菩薩」，比取出交魯看過後，魯即喊士將輝庭鎖起，帶往周家集而去，一時圍觀者塞途，有人聽得魯云：「你拿兩百塊洋錢來就放你」，輝庭答：「我沒有兩百塊官究竟我犯甚麼罪你要說明白」，魯復厲聲云：「你沒有錢老子就要你的命」，隨開三槍廖輝庭遂無辜而斃命矣，十三日魯探得廖輝庭之姪廖鑄伯因事赴台壇地方，當騎馬趕至該處，又將廖鑄伯亂槍擊斃，七月七日除廖輝庭外，又槍斃蘇志祥，施福生於周家集，八日槍斃劉俊卿，萬炳軒於邱家集，十四日槍斃任金洲羅啟子於何家場，總計八天，槍斃八命云云。按人民犯罪必經合法審判始得執行槍決，廖輝庭等究犯何罪，不經審判遽然處死，該縣長等不無草菅人命，并鬆法律之嫌，且聞其中有挾嫌敎唆之人，被害人方面，已延律師蕭承頤等分呈主管官廳控告云。（亥）

鄂省府電襄河各縣長

上堤督工搶險

遙堤形勢依然嚴重

湖北省政府以襄河水勢，日來狂漲，據報各處尚有續漲趨勢，沿岸堤防形勢頗爲危險，苟一不慎，即易發生潰決，請予電飭各縣縣長停辦不急之務，趕速上堤督工搶險，免遭不測等情，特於昨日電令各縣縣長，切實遵照辦理，勿稍疏虞。

十日上午六時，遙堤水位，漲達四六·四〇公尺，形勢異常吃緊，九日上午三時，第二工段發生險工，隨即搶護妥善，十日工情，尚屬平穩，在工人員，督率常工隊及當民夫千餘人，連日通宵防護，又該局據襄陽水文站電告，測算襄陽下游八公里之石灰窰，八日流量爲二萬一千七百秒立方公尺，計超過鍾祥澤口間安全流測六千七百秒立方公尺，下游工情殊屬萬分嚴重，又九日上午六時，仙桃水位漲達三四·一〇公尺，該局已呈請省府通飭襄河航輪，全部停航，以免激盪水波，發生意外，范熙績十日下午已抵岳口。

湖北糧食管理局

召武漢米商談話

商戰時糧食管理問題

湖北省糧食管理局九日召集武漢三鎮各糧食行商公會商討戰時糧食管理辦法，首由主席伍秉局長暨高副局長元勛報告開會意義，嗣由劉祕書任秋，江主任漢羅，吳專員志忠，先後發表談話，各代表對政府戰時糧食管理，均極表贊同，並決定十一日上午九時繼續討論云。（寅）

◇◇◇◇◇◇◇◇

鄂航建徵募總隊

擬定工作計劃

并規定解匯會費辦法

中國航空建設協會鄂徵募總隊部，以徵募工作，關係甚重，爲使工作人員有所遵循起見，刻特擬定工作計劃大綱，飭交所屬，按照步驟，循序推進，俾本省徵募事宜，得以如限完成云。

又訊：鄂航建徵募總隊部，以各區徵募事宜，均已先後開始，爲便利各區隊解匯會費計，特與湖北省銀行商定所收會費，解交銀行，即分令各區遵照，計第一區隊部，解湖北省銀行總行（漢口），第二區隊部解省銀行武昌支行（武昌），第三區隊部解省銀行蒲圻辦事處（蒲圻），第四區隊部解省銀行武穴支行（黃岡），第五區隊部解省銀行隨縣支行（隨縣），第六區隊部解省銀行沙市支行（江陵），第七區隊部解省銀行樊城辦事處（襄陽），第八區隊部解省銀行宜昌支行（宜昌）第九區隊部解省銀行恩施辦事處（恩施），第十區隊部解省銀行老河口支行（鄖縣）。

日僑歸國

犬貓失依

防止虐待牲畜會收容 如有喜愛者可往領取

自駐漢日僑奉令回國，已於七日紛紛離開漢口，日僑因歸期迫切，臨行倉卒，致棄留下大批犬貓，無人喂養，武漢防止虐待牲畜會，爲防止瘋狗咬人及惡犬傷人起見，特設法收容日僑留下大批犬貓，暫時喂養，惟以犬貓爲數甚多，每日喂養費用頗大，願將犬貓贈送，本市喜愛犬貓人士，如有願意畜養者，可向該會接洽領取云。（寅）

小言

戰時的糧食問題

戰時的糧食問題，是比其他一切問題更爲重要，因爲戰糧充足與否，即可決定整個戰局的成敗，古人所謂「足食足兵」，其意義甚爲明顯！

現在我們全局大戰，即將爆發，對於糧食的準備，更有深切注意之必要，不要等到大戰開始後，臨時發生糧食的恐慌，以致影響軍事上的進展，我們認爲最好的辦法，還是把所有的糧食，概由政府統制，免得奸商乘機操縱，這才不致於使前後方受到糧食恐慌的牽制了！

李書城等發起

啓建息災法會

武昌佛敎徒以國難方殷，息災宜急，爰由居士李書城，沈肇年，曾慶錫等發起，輻素合作，自本月九日起至十六日止，在正覺寺啓建息災法會，爲國家祈禱安寧，并超荐抗敵陣亡將士，凡發心祈禱者，均可參加云。（寅）

漢市平民新村 貧民不願住 ？？？？？

漢市府唐家巷平民新村落成後，市府即指定中山路等五處沿馬路棚戶限期折遷至該村租住，乃以各該處貧民懷疑觀望，經市府取消其租賃權，並將其原住棚戶折除，一面繼續指定府西一，二，三，四路及市府路，新華路等六處棚戶，限於七月底拆還至該村租住，今限期又屆，市府特於昨日訓令警察局及工務科，即將上述六處棚戶拆除，並取消其租賃權，以符功令，說者謂貧民如此，乃誠有福不知享，終至無家可歸云。（申）

戲劇審查會

鼓勵民族戲劇

光明戲院編演「蘆溝落日」一劇，戲審會認爲該劇劇情，所含民族性至大，已製定「凱旋先聲」綢幟一面，贈與該院，以示獎勵，該會並決即通令各戲院，在此國難嚴重期間，所演戲劇，應以有關民族性者爲主，否則即非禁劇，亦宜少演，並擬定鼓勵辦法，通令各戲院遵照，庶於娛樂之中，啓發民族觀念。（申）

漢口市戲審會及劇場業公會，於昨日下午三時分別召集各劇場演員及劇場業負責人，舉行談話會，並由市抗敵宣傳工作團國劇組派員前往參加，指示今後劇場業抗敵宣傳要點，並勗勉集中力量統一步驟，努力抗敵宣傳工作，喚醒同胞，一致起來抗敵，至五時許始散會。（卯）

鄂省釋放人犯

先從煙毒犯放起

高院昨頒各屬罰金易釋辦法

鄂省司法行政界，以處此非常時期，爲使各監犯痛國事之垂危，個人有此悔悟，竭力改過，奮勇抗敵起見，決對法令內規定應釋放之人犯決逐步釋出，聞首釋者，將爲全省吸食烟毒犯，并勸令其戒除烟癮，覓具妥保，然後方免刑事處分，一俟呈經中央核准及中央頒訂釋放辦法到鄂後，即可見諸實行，又本省高等法院，頃奉司法行政部訓字第四一五三號訓令內開：茲准國民政府軍事委員會法丑字第九一六六號函開，案查特定疏通煙毒人犯辦法，已於本年二月間以法丑字第二八一一號公函請轉飭所屬一體知照在案，茲因關於刑期計算方法，及保科，易科，或單科罰金之煙毒人犯應如何適用二件，飭查照并轉飭所屬一體知照爲何，等由准此，合行抄原件，令仰該院轉飭所屬一體知照，附件如下：一，凡合於前頒特令保釋之煙毒人犯，其已經核准執行或曾經發回復審者，在本年二月底以前經初審判決或復判決之翌日在押日數已滿五月或三月者，一併予以保釋，其未經奉令者，嗣後仍予繼續辦理，二，保釋之煙毒人犯如保併科罰金，其罰金全部免予執行，三，易科或單科之煙毒人犯，其罰金一律免予執行，但在本年二月底前已經完納者，不得發還，四，已經審判煙毒機關判決之人犯，仍應按照原判執行其罰金，五，凡宣告五年以下有期徒刑在保釋後五年以內，或三年以下有期徒刑，在保釋後三年以內，如再犯者，撤銷保釋云。（酉）

八卦丹

解暑僻疫 冷熱肚痛 夏日常服 百病消除

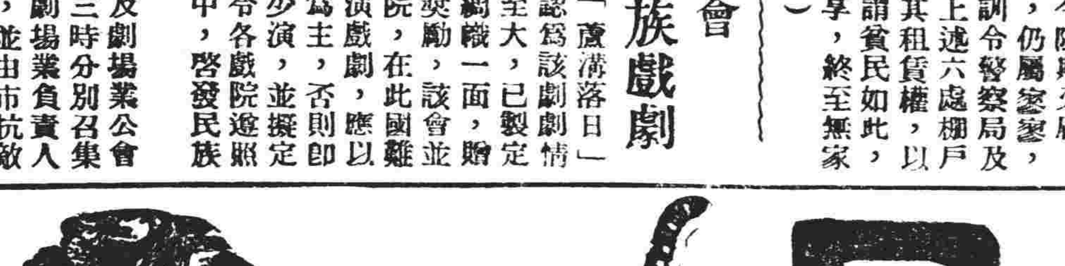

譽滿全球

贈送精美紙扇

神效良藥

萬金油

時疫急痧 霍亂吐瀉 搽食兼宜 萬病可治

虎標永安堂漢行

漢口中山路三十號

電話二三九九五號

治癬聖藥

驗許證許字第二十四號

惠羅神效治癬精

惠羅藥房

總發行地址

漢口民生路

平津各校開學問題

教部決定具體辦法

所有學生將在各地學校借讀

▽▽……張伯苓力謀恢復南開

【中央社南京十日電】自平津形勢突變後，除在京之平津國立各校院長，已商經教育部決定在京成立平津各校院通訊處外，對於下期平津各校開學一切籌劃事宜，亦已經教育部作全盤之考慮，已決定具體辦法，據悉其大要即在目前時局情勢下，決將各校院學生，在其他各校借讀，聞教育部并已電令各校擴充學額，以資容納。（又電）天津南開學校大中小各部，先後慘遭日機轟炸，所有校舍，復被日軍縱焚燬殆盡，該校校長張伯苓氏，決本三十年來辦學精神，力謀恢復，教育當局及全國各界，亦均表示以實力助其復興，現暑期轉瞬即滿，該校決定將中學部男女學生移送重慶南渝中學，按班入學，繼續上課，已向各該生家長發出通知，限期前往註冊，南渝已派有專人負責招待，至大學部校址，刻在勘察中，月內即可決定，屆時當分別通知各生遵照。

局將派輪六艘前往迎接云云，據該局負責人談，現在尚未奉此項命令，但如至必要時，當隨時派輪陸續前往。

漢民教館舉辦

戰時緊急訓練班

看護班防毒隊即可組成

漢口市立實驗民衆教育館，現已强敵當前，全民抗戰即將開始，昨經館務會議決議舉辦兩項國民緊急訓練，茲分紀如下：

看護訓練班

定名為漢口市立實驗民衆教育館附設看護訓練班，經費由該館籌措，教師請由漢口市醫師公會及市立醫院分別派員担任，精神講話，則由館派員講習，授課時間之分配，學科與實習各佔二分之一，實習地點在市立醫院，學員採取招生制，以女性為限，下週即可開始招生，不收學費及實習費，由市立醫院義務供給，修業期限為四星期，畢業後參加社會各種看護事業。

民衆防毒隊

該館除設有防護分團之防毒隊外，茲鑒於大戰即將爆發，防毒智識及應用技能，亟應普遍，爲使各界民衆有參加防毒隊之練習機會，俾資應付非常危局起見，特組織防毒隊，隊員除館內員工外，并徵求市民參加，現報名者甚爲踴躍，該館一面配備防毒器材，一面籌備加緊訓練，聞訓練課程除學科外，并注重演習工作。（酉）

漢健教講習班 定十八日結束

漢市健康教育處擬定二十六年度實施健教計劃，其扼要之點，已誌昨報，至其所需經費來源，除市政府津貼五千一百三十二元，中央衛生補助藥品材料費，及總幹事薪金，共計二千二百元外，計公私立中等學校十八校，學生約二千名，每名每學期繳納衛生費四角，計一千六百元，公私立各級小學三十八校，學生約一萬一千名，每名每學期繳納衛生費二角，計四千四百元，共計一萬三千三百三十二元，至該處所辦之健教講習班，計以五

法人賈都納 創俯泳新紀錄

【路透社都羅塞九日電】法國游泳家賈都納，今日創一百公尺胸泳世界新紀錄，成績爲一分鐘九秒，賈氏游泳方式爲「蝴蝶式」，姿勢甚爲美妙，查前次紀錄係希琴斯所保持，成績爲一鐘十秒

丹女游泳家

空前壯舉

二十九小時半游畢九十公里

【哈瓦斯社丹麥京城九日電】丹麥游泳家卡墨斯爾女士，頃以二十九小時三十分之時間，游畢九十公里，並在巨脫蘭海峽附近孚爾奈斯城登岸，洵爲女子游泳界空前壯舉。

蘇聯舉重家

在法驚人表演 均破世界紀錄

【塔斯社巴黎八日電】蘇聯運動家六日在體育宮作重級運動表演，輕量級舉重選手普波夫單手抓舉七十五公斤，雙手抓舉一〇五公斤，雙手提舉一三〇公斤，均破世界紀錄。

巴黎國際職業

網球比賽 美法成績甚佳

【哈瓦斯社巴黎八日電】國際職業網球錦標賽，本日在此間繼續舉行，結果如下：

雙打半決賽

勃　拉　六比四　魯史倫（德）
（法）　四比一　勃　克
拉米雍　六比六　（愛爾蘭）
鐵爾登　六比四　哀斯脫拉波
（美）　　（法）
史德芬　六比三　維棱爾

雙打決賽

鐵爾登　六比三　勃　拉
（美）　六比二　（法）
史德芬　六比四　拉米雍

【國民海通社社巴黎九日電】巴黎國際博覽會舉行國際職業網球賽，德國之魯史崙以直落三擊敗美國之鐵爾登，成績爲六比二，七比五，六比〇，法國選手拉米雍亦戰勝美國選手史德芬，成績六比四，六比二，六比三

福州教育界

組抗敵後援隊

【中央社福州九日電】閩省會教育界決組抗敵後援隊，日內即正式成立，致力於宣傳，及募捐等事。

國際網球賽

舉行完竣

德澳丹三國獲錦標

【國民海通社漢堡九日電】德國舉辦之國際網球錦標比賽，八日已經舉行完畢，男子單打冠軍，爲德國亨克爾，亨之對手爲澳大利亞麥葛拉斯，麥雖敗北，但比賽中不乏精彩表演，博掌聲不少，戰況如下：

亨克爾（德）　六—三　八—六　三—六　六—一　一—六　麥葛拉斯（澳）

【又電】澳大利亞代表隊克勞馥，麥葛拉斯，今日以三比二擊敗英國勃特勒，威爾特，奪得德國國際網球男子雙打錦標，成績如次：

克勞馥　麥葛拉斯（澳）　五—七　六—四　六—四　二—六　六—三　勃特勒　威爾特（英）

【又電】丹麥希爾海，史勃林，今日以二比零擊敗荷蘭代表羅林，古克克，榮獲女子雙打錦標，比數爲六比二，六比一，又混合雙打錦標，則爲德國隊鄧克，霍恩所得，對手係丹　史勃林，及市非法瓜生，成績二比一，（二—六，十—八，六—二）

留日學生監督 陳次溥已赴日

【上海航訊】我國留日學生監督陳次溥氏，業於九日上午八時乘昌興公司之日本皇后輪東渡，陳氏此行，因還來我國留日學生紛紛返國，尚有一部分留居日本，已在籌備迎回，如屬實現，則陳氏亦當主持辦理留日學生返國事宜，至於外傳國營招商

全國教育會議

定雙十節在滬舉行

限定每省市派代表十一人

【上海航訊】全國教育會議，原定本年六月十五日開幕，因時值各校會考及學期考試，故暫行中止，聞現已決定十月十日舉行，地點則多數主張在滬，至大會代表，限定每省市十一人，各代表往返旅費，將由教部轉請交鐵兩部通融辦理。

漢體育場籌辦

大刀訓練班

漢市體育場，以値此國難當前之時，全國民衆，均應準備赴難，共禦强敵，現決創辦大刀訓練班，將由該場國術指導市國術館長徐士金担任教授，現正籌辦一切，不日即可開始報名，又該場指導主任孫書麟辭職，已經照准，并由市長吳國楨委李光大接充。（未）

幹隊田徑組織

漢市幹隊小型足球隊，自成軍後即積極訓練，該隊負責人，以際茲國難嚴重之期，爲求提倡體育運動，鍛鍊青年體格，以備效命國家之用，特又擴充田徑組織，歡迎青年學子自由參加，聞上屆小學聯運，個人總分第一之徐斌，劉光福等，均已參加矣。（午）

娛青小球賽 今日有十隊交鋒

漢市娛青體育會，小球錦標賽，昨日下午五時起，仍在市體育場舉行，與賽者小型球青字組，龍隊戰良華，援字組蠹益抗廉隊，兩場針鋒相對，結果均無紀錄，小皮球培英以五比一勝鄂軍，小貓以七比〇大勝華軍，今日續賽秩序，小型球青字組，良華對誠隊，娛字組培英對藝華，小皮球怒潮對育健，粵强對滬青，華軍對銀貓，時間均爲下午五六兩時。（午）

鄂民教館將在

輪渡播講時事

鄂省民教館鑒於暴日侵略，國難益趨嚴重，在此非常時期，奸人散布流言，市虎杯蛇，易淆聽聞，爲防止妖言并喚醒民衆起見，擬派館員搜集時局正確消息，在武漢輪渡建夏輪播音演講，聞播音時間，定於本星期六下午五時至七時，星期日上午八時至九時。（卯）

籃球友誼賽

獅吼昨大挫虹光

獅吼虹光兩籃球隊，昨日（十）下午四時，在市十小籃球場作友誼賽，裁判劉應浩，上半時十六比九，獅吼領先，下半時虹光再以十二比十八遭挫，結果三十四比二十一，獅吼獲勝。（午）

上海趙南石藥局

天然

治瘋草

專治七十二種瘋症　功能藥到病除

浦東九代瘋病專科趙南石茲集其數十年醫學心得發明此草銷行遍全球南洋歐美均有分銷按病投藥以瘋爲最若因求治心切妄投醫藥難治終身纏綿促成不治之症如能早定主意購服此草莫不得心應手藥到病除誠醫學界之偉大發明也

主治瘋淫骨痛左癱右瘓半身不遂手足麻木羊癇瘋猪狗瘋白點瘋歪嘴鶴膝瘋紫雲瘋楊梅瘋紬球瘋大脚瘋雞掌瘋等症名目繁多不克盡舉諸般瘋症服之均有着手成春之妙

盒二元小盒一元現爲來漢二週紀念凡剪此廣告購藥均有一送一買一大盒外埠郵購寄費加二『百益愈瘋膏』每張五角貼在患處立即散風祛淫消腫舒筋有不可思議之靈效惟同時須服『天然治瘋草』以收事半功倍之效

外埠函購加二寄費

驗許證四十四號

贈送

急救痧藥水

時交夏令暑氣薰蒸空氣穢濁易致疫癘凡軍旅善堂工廠居家商舖以及各學校公司等均宜及時購置以備不需本藥局神效救急水原料純正製法精良效力迅速早已有口皆碑凡一切水瀉嘔吐霍亂抽筋吊脚子午急痧絞腸瘟螺冷熱痧痳或中暑猝倒或瘴氣而迷暈種種急症祇須立服此水立即化險爲夷誠夏令必備之良劑也

紙包裝大瓶每元一打
盒裝每元四十瓶贈送
期內買一元送一元
惟爲期無多欲購者幸
勿失之外埠函購起碼
二元每元加寄費二角

「靈明寶丹」

自國產配合分量勻準選料精潔無疵而之舶來品有過之無不及凡居家旅行愛則百病俱消誠海暑中之至寶也

此丹係上海大中製藥廠出品行銷全國具有相當歷史其原料皆採用國貨成分高超效力神奇較（每包祇售壹角）用者須佩置數包

班龍補丸

班龍補丸。係採用超等鹿茸及最昂貴之國藥。提出精華。由趙南石醫生根據實驗祕方。愼重配製。對於各病。有治療專責。故服後功效奇偉。無其他流弊。

□主治一班□

身體虛弱　神經衰弱　隱痛暗疾　神志恍惚　四肢乏力　飲食乏味　頭昏眼花　形容枯瘦
遺精夢洩　精髓虧損　夜不安眠　記憶不良　腰背酸痛　惡夢盜汗　耳聾耳鳴　月經不調

（價目）每瓶五角特製一元憑此廣告買一送一外埠加二

天然

治咳草

功能潤肺止咳化痰順氣專治日咳夜咳連聲咳白痰咳黑痰咳無痰咳唾血咳破金咳潮熱盜汗咳心跳氣喘咳雖日久不愈之纏綿咳症痰喘化痰之上品也患咳無不立效是爲治咳嗽者不可不試

每包一角半打五角

（驗許證一六一九）

漢口江漢路甯波里內　上海南市：王家碼頭趙南石藥局

教育部 教育廳 立案

武昌大江中學招生

（一）班次：初一上新生及各級編級生（二）報名：即日起考試前一日止（三）考試：八月二十四日上午八時（四）校址：武昌銀元局街（五）簡章：函索即寄

教育部立案

楚材中學 招各級免費生

班次	初一上義務班普通班各四十名各級編級生各若干名
報名日期	自本月即日起至八月二十二日止
考試日期	八月二十四日上午八時
校址	武昌武勝門外彰楊祠街本校
簡章	函索附郵票一分即寄

教育部備案

私立石灰窰振德工業職業學校招生

（學級及名額）初中部一上新生四十名二上三上插班生各十名高級機械科一上新生三十名二上插班生十名（年限）各科修業均爲三年（資格）投考初中者須在高小畢業投考高級機械科者須在初中畢業投考高初級各學級插班生者須有同等學力（報名）自即日起八月二十五日止（報名手續）繳驗畢業證書或轉學證書最近半身相片三張報名費一元（考試日期）八月二十六日（考試科目）初中部公民國文算術常識（插班生加試英文代數幾何）高級部公民國文英文算學理化（考試地點）（一）石灰窰本校（二）武昌王府口聾啞小學（三）漢口金龍公店樂道小學（四）漢口橋口外牌樓街宜文小學函索簡章附郵票二分

教育部立案

私立武昌藝術專科學校招考男女學生

專科繪畫組（國畫科西畫科）藝術教育組（圖工科圖音科）一上新生各一班及一下編級生彫塑組圖案組一上新生各一班及高中一下藝術二上二下編級生　師範科（勞作圖畫組音樂圖畫組）一上男女新生各一班　報名日期自八月一日至八月二十二日考試日期八月二十四五兩日簡章函索須附郵票一分　校址武昌水陸街

私立武昌張楚中學招生

【一】班次：高初中一上新生高一下二上及初中各級插班生【二】報名日期：自即日起至考試前一日止【三】考期：八月廿五日【四】校址：（一）武昌千家街本校（二）漢口市第一女子中學【五】報名地點：（一）（二）【六】附註：（一）簡章函索附郵票一分即寄（二）電話號碼第四一三三一

私立女

漢口育賢子中學暨小學幼稚園招生

（一）名額：初中小學一上新生各四十名初中二上三上暨小學上學期各級插班生各若干名幼稚生四十名（二）報名日期：自即日起至九月三日止（三）考試日期：九月四日上午九時（四）校址：漢口舊特一區五福路聖公會內（五）附註：備有簡章函索即奉

教育部立案

武昌大公中學招生

【名額】高初中一上新生各五十名高初中各級插班生若干名【報名日期】自即日起至考試前一日截止【考試日期】八月二十日上午八時起【報名及考試地點】武昌張之洞路本校【附註】另有詳章函索附郵票一分即寄

教育部備案

私立宗漢會計科職業學校第六屆招生

【肄業期間】高初中均三年【報名】即日起八月廿二日止【考期】八月二十四日【地址】漢口特二區兩儀街九號本校武昌貢院新街二十九號簡章備索

【名額】高初中會計科一上男女新生共四班每班三十名高初中一下二上編級生各五名【資格】高中須初中畢業初中須完小畢業均收同等學力十分之二【董事長】閻亦有　校長熊文路

武昌曇華林文華中學招考新生

報名自八月二日起至八月三十日止考試八月三十一日上午八時簡章函索即寄

漢口市政府立案　湖北會計學會

湖北會計補習學校第十屆招生

【開課】八月十五日【報名地址】漢口特二區兩儀街九號本校武昌烏魚池雲貴會館分校簡章備索

主任　蔡振邦

【名額】初高級會計班各四十名銀行會計班政府會計班成本會計班各三十名【資格】初級會計班須文理清順兼通珠算高級須曾習簿記及算術【報名】即日起八月十四日止

私立

漢口懿訓女子中學招生

班次	初中一上二上三上高中一上二上補習班一上二上
報名日期	自本月即日起至八月二十四日止
考試日期	八月廿七日上午八時起
校址	漢口特三區湖南街
簡章	向本校傳達室索取或函索附郵票二分
附記	凡投考學生考試各科成績在八十分以上而確係清貧者本校得酌給獎學金以資鼓勵

湖北省立農業專科學校招考新生

（一）科別及學額：農事教育科及農藝科各招一年級生三十名（二）年限：暫定二年（三）資格：曾在高中畢業或同等學校畢業者（四）報名：自八月二日起八月十日止在寶積菴本校（五）考試時間及地點：試期定自八月十二日起地點在武昌糧道街中華大學（六）考試科目：（一）體格檢查（二）口試（三）學科試驗公民國文英文數學（算術代數幾何三角）物理化學史地（七）通訊處：湖北武昌武勝門外寶積菴省立農業專科學校註冊課備章函索附郵票二分即寄

湖北省立農業專科學校附設高級農業職業學校招考新生

（一）學額：四十名（二）年限：肄業年限定爲三年（三）資格：初中畢業或有同等學力者（四）報名：自八月二日起八月十日止在寶積菴本校（五）考試地點：武昌糧道街中華大學（六）考試科目：（一）體格檢查（二）口試（三）學科試驗公民國文英文數學（算術代數）史地理化生物（七）通訊處：湖北武昌武勝門外寶積菴省立農業專科學校註冊課備章函索附郵票二分即寄

教育部立案　武昌　教育廳立案

成達女中招生

班次：高一上初一上新生暨初中各級插班生：報名日期：即日起至考試前一日止：考試日期：八月十八日上午八時起：報名及考試地點：武昌工程營本校：附注：函索簡章須附郵票一分

教育部立案

私立武昌啓黃中學招生

【一】班次：高初中一上新生，高中二上，一下及初中各級插班生。【二】報名日期：自即日起至考試前一日止。【三】考試日期：八月二十二日上午八時起。【四】校址：武昌朱家巷。【五】電話：四一二四七號。【六】附註：簡章附郵票一分即寄。

教育部 市政府 立案

漢口心勉女子中學招生

（招免費生）本校爲鼓勵優秀學生有志向學起見名班設免費學額十名凡入學試驗國英算三科成績各在八十分以上者一經錄取免納學費至初中畢業爲止

【一】班次：一上新生五十名各級插班生若干名【二】報名手續：畢業證書或轉學證報名費五角及相片錄取與否概不發還【三】報名日期：自即日起至考試前一日止【四】考試日期：八月二十三日上午八時起在本校舉行【五】校址：本市會通路口本校（簡章函索附郵一分即寄）

市政府立案

誠達會計科職業補習學校第二屆招生

本校招聘記科一班會計科一班上課時間每晚七時半至九時半八月一日開學十一日上課另備簡章函索即寄　主辦人羅柏森　地址漢口中山路永康里

教育部立案

漢江初級中學招生廣告

一，班次：一上新生暨各級插班生
二，報名日期：自即日起至八月十九日止
三，考試日期：八月二十日上午八時
四，校址：漢口江漢關轉濟家巷河街
五，電話：二三二八五（簡章備索）

漢口

市立職業學校招考新生

【一】班次：高級商科，紡織科，初級土木科一上新生各八十名【二】報名日期：八月十六日起至二十五日止每日上午八時至十二時下午二時至五時【三】報名地點：（一）漢口三民路市立第九小學（二）漢口水廠一路本校【四】考試日期：八月二十八日上午八時起【五】考試地點：漢口水廠一路本校

私立

漢口武漢女中附屬小學幼稚園招生

【一】班次：初中一上，高中一上，新生各四十名，中小學各級插班生各若干名。【二】報名：即日起至考期前一日止。【三】考期：八月廿四日上午八時起。【四】校址：特一區【五】註冊：繳清費【六】簡章函索附郵。考試成績在八十分以上，確係清貧者，得酌免學費。